



7月号
広報

Settsu City. Osaka
せつつ



特集

小学生が選ぶ校区の自慢

児童向け市紹介冊子「摂津図鑑」から

7・8月は平和月間

北摂7市3町で図書館の相互利用スタート

摂津優品（せつつすぐれもん）認定商品を募集

●平和コンサート

ちひろさん（歌手・作曲家）が演奏。
～金子みすゞさんの詩を、語りと朗読を
交えながら歌います～

7/15 日 午後1時半～3時半
市民文化ホール（くすのきホール）

※一時保育あり（1歳半以上の幼児・7月
11日（火）までに要予約）

※手話通訳あり

※会場には、「核兵器禁止条約」の実現を目
指した署名コーナーを設置

金子みすゞ

現在の山口県長門市生まれ。西條八十に
「若き童謡詩人の巨星」と称賛されるが、
26歳の若さでこの世を去りました。自然
の風景を優しく見つめ、優しさに貫かれ
た作品は時代を経るごとに光を放って
います。



ちひろさん プロフィール

童謡詩人・金子み
すゞの詩に曲を付
け、歌い語る活動
を全国各地で行い、
14年目を迎えてい
る。

小学校の校歌・CM
ソングなども制作
する。

7・8月は 平和月間

市では、毎年7・8月を平和月間と
定め、平和に関する催しを各公共施
設で行っています。
戦争の悲惨さと平和の尊さについ
て考えるさまざまな行事に、ぜひご
参加ください。
問合せ 人権女性政策課へ

地方自治のために

森山一正市長 全国市長会副会長に

森山一正市長が6月7
日、全国市長会の副会長
に就任しました。
全国市長会は、全国の
市長（特別区の区長を含
む）で組織される団体で、
現在、814市区が加盟。
市政の円滑な運営と進展
を目的に、国の施策・予
算に関して都市の意見を

反映させるための要望活
動や、各市間の連絡調整
などを行っています。
森山市長は、「人口減
少や貧困格差など全国的
に課題が多い。健康のま
ちづくりなど、市での経
験を生かして、地方創生
の力になりたい」と意気
込みを語りました。

55カ所・650万冊の本

北摂7市3町の図書館 7月から利用可能に

他市町の図書館の問合せ先

市町	問合せ先
豊中市	岡町図書館 ☎ 06-6843-4553
池田市	丘の上の図書館 ☎ 072-751-2508
吹田市	中央図書館 ☎ 06-6387-0071
高槻市	中央図書館 ☎ 072-674-7800
茨木市	中央図書館 ☎ 072-627-4129
箕面市	中央図書館 ☎ 072-722-4580
島本町	町立図書館 ☎ 075-962-4364
豊能町	町立図書館 ☎ 072-738-3304
能勢町	生涯学習センター 図書室 ☎ 072-734-3365

7月1日から、北摂7
市3町の図書館が相互に
利用できるようになりま
す。本市在住の人は、豊
中・池田・吹田・高槻・
茨木・箕面・島本・豊能・
能勢の各市町の図書館も
利用可能になります。
他市町の図書館を利用
するには、各市町ごとに
「利用者カード」の作成

が必要で、利用を希望
する図書館に、住所など
を確認できるもの（運転
免許証・健康保険証など）
を持参して手続きしてく
ださい。
貸出は、1人5冊まで
2週間です。返却は、借
りた図書館へ。貸出予約
はできません。問合せは
各市町の図書館へ。



中小企業を応援

優れた商品をPR 摂津ブランド認定制度

市と市商工会は、市内
中小企業の優れた商品
を「摂津優品（せっつす
ぐれもん）」として認定
する「中小企業応援プロ
ジェクト―摂津ブランド
認定制度」を始めました。
同制度は、市内に本社
または製造拠点がある中
小企業が生産・製造・加
工する商品（食品を除く）
を対象に、摂津らしさ・
信頼性・独自性・将来性
などの観点から「優れた
商品」をブランド認定し
PRするもの。商品の良

さや技術力の高さを発信
し、本市の産業振興を図
ることがねらいです。
認定商品は、上記のロ
ゴマークを使ってPRで
きます。認定を受けた企
業は、各種商談会への出
展の補助や、販売促進・
商品開発などを指導する
専門家の派遣、市・市商
工会主催のイベントや
ホームページでの認定商
品PRなどの支援を受け
られます。
※募集の詳細は、25ペー
ジに掲載。

市民の安全安心を守る

控訴審判決は7月12日 新幹線基地訴訟

JR東海が新幹線鳥飼
車両基地で井戸掘削を強
行したことは、摂津市と
締結している環境保全協
定に違反するとして、市
がJR東海に地下水くみ
上げ計画の中止を求めた
訴訟の控訴審の判決日
が、7月12日に決まりま
した。

訴訟は、協定の効力が
基地全体に及ぶかが争点
でしたが、昨年9月2日、
大阪地裁は、「協定は基
地の茨木市域には適用さ
れない」などとし、市の
請求を棄却。市は、この
判決を不服として大阪高
裁に控訴していました。
過去、JR東海の地下
水くみ上げにより周辺地
域で地盤沈下が発生して
います。二度と同じこと
が起らないよう、市は、
市民の安全を守る行動を
続けていきます。

もくじ

- 4～9……………【特集】小学生が選ぶ校区の自慢
～児童向け市紹介冊子「摂津図鑑」から～
- 10……………平成28年度監査の結果
- 11……………夏は提携宿泊施設へ／平和月間イベント
- 12～31……………
- | | | |
|-----------------------------------|------------------|--------------|
| ■ お知らせ／募集（12～14） | ■ 相談（15） | ■ 健康（16～17） |
| ■ 公民館・コミセン（18～19） | ■ スポーツ・文化（19～20） | ■ 図書館（21） |
| ■ 児童センター、男女共同参画センター、教育、その他（22～23） | | |
| ■ 福祉（24） | ■ 産業振興（25） | ■ 子育て（26～27） |
| ■ 地域／市民活動（28～29） | ■ ごみ・資源（30） | |

味舌小学校



「二宮金次郎」も健在！
商店街と歴史の校区。
「あ・うんの狛犬（こまいぬ）」に会いに来てね。

6年生が選んだ 校区自慢

正雀本町商店街

小学生の声：「お肉屋の
コロッケがおいしい。
お店の人はとてもやさ
しく、買っていると話
しかけてくれたり、お
まけをくれたりする」



味舌天満宮

大阪府の指定文化財に
なっている神社。
小学生の声：「夏祭りは
お店がたくさん出る。
森みたいでいやされる」



学校自慢

大きいクスノキとターザンロープ

校庭のクスノキとターザンロープ。



小学生の声：「学校を支
えてくれているような大
きな木。ターザンロープ
はとても楽しい」

二宮金次郎の像

正門を入れて右側に設置され
ている二宮金次郎の像。児童
と共に勉強中。
小学生の声：「歴史を感じる」



143年の歴史がある、
他にも… 味舌カーニバル

※校区には、温水プール、阪急正雀駅、市民図書
館などもあります。

摂津小学校



たくさんの人が行き交う
活気ある校区だよ。阪急
摂津市駅もECOですご
いんだ。

6年生が選んだ 校区自慢

トトロの木（弥栄の樟）

千里丘東にある巨大な
クスノキ。校区探検で、
みんなのお気に入り。
小学生の声：「歴史を感
じる」



三島公園

小学校近くの公園。地
域の人が植えているさ
れいな花壇もあり。
小学生の声：「広くて、
遊具があり、いつも友だちがいて楽しい」



他にも… 摂津郵便局、摂津警察署

学校自慢

中庭の「せつー」の花壇

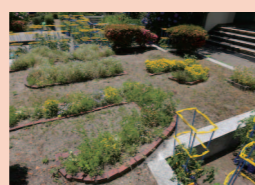

中庭にある、みんなの
目標である「摂津ー」
の形をした花壇。
小学生の声：「いろい
ろな花が咲いている」

スマイルコンサート

歌や楽器の発表会。
小学生の声：「どの学
年も歌や演奏の発表が
すてきだから」



みんなが明るく元気なところ、
他にも… 桜の木がいっぱいある

※校区には、阪急摂津市駅、コミュニティプラザ、
第1児童センターなどもあります。

児童向け市紹介冊子 「摂津図鑑」から

市は、市内小学生に、自分たちの地域に関
心を持ってもらい、地元をもっと好きになっ
てもらおうと、児童向けの市紹介冊子「みん
なの摂津図鑑【校区別】」を作成し、全小学
6年生に配布しました。
摂津図鑑の作成にあたっては、小学生の「校
区自慢」「学校自慢」を掲載するため、各校
で6年生にアンケートを実施。また、小学
生が読みやすいよう、市内商店会などの協力
のもと、マスコットキャラクター（下写真）も
登場させました。
その内容を紹介しますので、子どもたちの
視線を通して、私たちの住む摂津市の魅力を、
再発見してみてもいいでしょう。



小学生が選ぶ 校区の自慢

市内校区図



◀ 摂津図鑑を受け
取った摂津小6年生

★図鑑を見たい人は

市役所1階・情報コーナー、市立各
公民館、図書館、コミュニティプラザ、
別府コミュニティセンター、教育セン
ター、地域子育て支援センター、第1
児童センターで閲覧できます。また、
市ホームページ（学校教育課）でも公
開しています。

問合せ 同課 ☎ 06 (6383) 5763 へ



正雀駅前・
正雀本町商店会の
キャラクター
しょうちゃん



摂津市役所
消費者相談ルーム
キャラクター
なす丸くん



摂津市の
マスコット
キャラクター
セッピー



千里丘ことぶき
商店会
キャラクター
せんりん



大阪銘木
青年会の
キャラクター
もくぞう
空三

千里丘小学校



J R 千里丘駅は、なんと一日2万人が利用！芦森工業の消防ホースも有名だよ。

6年生が選んだ 校区自慢

市場池公園

イズミヤの隣にある、大きな池のある公園。小学生の声：「広いし遊具も多い。池があって、カモもいる」



須佐之男命神社

地域で親しまれている歴史のある神社。小学生の声：「優しい雰囲気がある。落ち着いていて、空気が澄んでいる」



他にも… 千里丘公民館

学校自慢

わくわくカーニバル



年に1回の祭り。いろいろな店が出されます。小学生の声：「家族でゲームしたりお菓子を食べたりしながら過ごせる」

千小ランド

全学年が交流できるイベント。小学生の声：「全ての学年と、一緒に遊べる。いろいろな催しを自分たちでできる」



他にも… 図書室、ドッジボール大会

※校区には、JR 千里丘駅、千里丘新町（健都）、金剛院などもあります。

三宅柳田小学校



平和公園は花いっぱい。冬はイルミネーション、春はこいのぼりが見られる校区だよ。

6年生が選んだ 校区自慢

大正川

春にはこいのぼり、子どもフェスティバル、冬にはイルミネーションなど、さまざまなイベントがあります。



小中高が並んでいる

三宅柳田小学校、第三中学校、摂津高校が隣り合って並んでいます。小学生の声：「交流しやすい」



他にも… 摂津まつり、嘉円公園

学校自慢

校歌が二部合唱



小学生の声：「低学年と高学年でハーモニーになっている。作曲は中野亜希子教諭」

α共室

地域の大人がボランティアで講師となって、毎月第3土曜日に開催しているクラブ活動。4年生以上が参加。



他にも… 三宅柳田小フェスティバル、中庭にドラえものの像、予鈴のひげダンス

※校区には、文化ホール「くすのきホール」、平和公園、ガランド水路などもあります。

鳥飼西小学校



市の特産物・鳥飼なすの畑があるよ。「藤森さん」の秋祭りはとってもにぎやか。

6年生が選んだ 校区自慢

東一津屋の商業施設

巨大商業施設。遠くからも買いに来る。小学生の声：「デポ、ジョーシン、コーナン、ラムーなどたくさんある」



藤森神社

地域で広く親しまれている神社。小学生の声：「歴史ある神社。夏と秋のお祭り。木がたくさんある」



学校自慢

池に鯉がいる！



校舎前で飼われている鯉。小学生の声：「他の学校にはいない。寄ってきて可愛い」

西小カーニバル

年に1回のお祭り。小学生の声：「屋台やステージがあって楽しい。先生バンドも」



他にも… 先生がやさしい・面白い、スマイルコンサート

※校区には、鳥飼なす保存畑、スポーツ広場、モノレール南摂津駅などもあります。

鳥飼北小学校



ふるさと公園、しば公園、さくら公園はみんなの憩いの場。新幹線基地も有名だね。

6年生が選んだ 校区自慢

さくら公園

その名のとおり、春には桜が咲きほこる公園。いろいろな遊具もあり。小学生の声：「広くて、たくさん遊べる」



鳥飼図書センター

さまざまな本がある地域の図書館。児童書も充実。小学生の声：「本をたくさん借りられる。宿題もできる」



他にも… 祭りが多い、公園が多い

学校自慢

本田圭佑選手



摂津市の栄誉市民・本田圭佑選手の出身校。小学生の声：「サインボールが学校にある」

休み時間が長い

昼休みが他校より長く、35分間ある。小学生の声：「たくさん遊べる」



他にも… 運動場が広い、図書室が楽しい

※校区には、新幹線公園、ふるさと公園、鳥飼緑道などもあります。

鳥飼東小学校



木のここと銘木（めいぼく）団地。欄間（らんま）職人の方のすご技は一見の価値ありだよ！

● 6年生が選んだ 校区自慢

せんだん公園

地域を代表する公園で、滝もある。小学生の声：「広くて大きく、遊具もたくさんあって、とっても楽しく遊べる」



銘木団地（めいぼくだんち）

全国各地から取り寄せた、原木や製品を扱う市場。小学生の声：「毎年、5年生を対象とした見学・体験会を行っています」



■ 学校自慢

東っ子まつり

3年～6年が教室などでたくさんのお店や遊びを用意。小学生の声：「いろいろなお店や遊びがあって、毎年楽しい」



縦わり活動

1年～6年が班に分かれ、遊びや遠足、清掃活動などを行う。小学生の声：「いろいろな学年の子と仲良くなれる」



他にも… 鳥飼東小の子どものための25のルール、くつ箱がきれい

※校区には、鳥飼上緑地、くすの木公園テニスコート、ふれあいの里などもあります。

鳥飼小学校



淀川とともに歩んできた歴史ある校区だよ。美しい形の鳥飼仁和寺大橋も有名だね。

● 6年生が選んだ 校区自慢

堤防の公園

野球場やサッカー場、テニスコートなどがある河川敷の大きな公園。小学生の声：「広くて遊べる」



藤森神社の鳥居

地域で広く親しまれている神社の大きな鳥居。神社の秋祭りでは、道に沿って提灯が並びます。



■ 学校自慢



プールが広い

7コースまである他校より大きなプール。昔は市民プールとしても使用。

小学生の声：「連合水泳大会ができる」

小学校が古い

市内最古。小学生の声：「摂津で一番古い、伝統がある」



他にも… ブランコなどの遊具、トイレがきれい

※校区には、さわやか広場とりかい、淀川河川敷、鳥飼仁和寺大橋などもあります。

味生小学校



鳥飼大橋のなかったころは、渡し舟があったんだ。歴史いっぱいの校区だよ。

● 6年生が選んだ 校区自慢

味生神社

地元で親しまれている神社。小学生の声：「夏祭りが楽しい」



ダイキンの工場

摂津市を代表する巨大企業。小学生の声：「社会見学や夏祭りがある」



他にも… 公園が多い、大きな川がある

■ 学校自慢

味生フェスティバル



年1回のお祭り。全学年で、催しを開催。小学生の声：「楽しい。お店でいっぱい遊べる」

味生オリンピック

毎月1回、昼休みに100m走や握力などの記録会を開催。小学生の声：「金、銀、銅で表彰される」



他にも… 文じゅーる、味生カーニバル

※校区には、神崎川、旧一津屋公会堂、神崎川緑地などもあります。

別府小学校

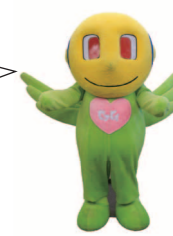

平成28年12月に別府コミュニティセンターがオープンしたよ！

● 6年生が選んだ 校区自慢

味府神社

鳥飼水路沿いにある地元で親しまれる神社。小学生の声：「家族でよく行く」



大東公園

（別府二丁目ちびっこ広場）近くにある酒屋・駄菓子屋の大東商店は、約120年前（明治時代）に創業。



他にも… べふっこまつり、桜並木、校区内の三つの大型スーパー

■ 学校自慢

べふ山・長いすべり台



運動場にある小山・べふ山。すべり台などのアトラクションも併設。小学生の声：「桜がきれい。楽しい」

タイヤのブランコ

乗って遊ぶことができるタイヤでできたブランコ。いつも満員。小学生の声：「楽しい」



他にも… 児童会まつり、英語集会

※校区には、味生体育館、別府コミュニティセンター、別府公園などもあります。

夏は提携宿泊施設へ

市では、市民の皆さんに自然を満喫してもらおうと、交流のある市町村と提携し、宿泊費の一部を補助しています。行楽シーズンにぜひ活用ください。（担当・自治振興課）

利用できる人 市内在住・在勤・在学の人

補助額 1泊につき▽中学生以上＝1,200円▽小学生＝800円

※1人2泊まで
※コテージ、バンガロー、オートキャンプ場などは補助額が異なります。

＝提携宿泊施設＝

◆岡山県真庭市

湯原温泉郷内の民宿・旅館＝湯原観光情報センター☎0867-62-2526へ

◆兵庫県五色町

公共の宿浜千鳥、ログハウス、オートキャンプ場＝ウェルネスパーク五色☎0799-33-1600へ

◆兵庫県新温泉町

民宿、旅館、キャンプ場＝浜坂観光協会☎0796-82-4580へ

◆京都府丹後町

▽民宿・旅館＝京丹後市観光協会丹後町支部☎0772-75-0437

ヘマオートキャンプ場＝テンキテンキ村☎0772-75-2525へ

◆和歌山県日高川町

▽きのくに中津荘☎0738-54-0082ヘマ鳴滝バンガロー☎0738-54-0084へ

◆三重県志摩市

民宿、旅館、オートキャンプ場＝志摩市観光協会☎0599-46-0570へ

◆長野県阿南町

かじか荘コテージ＝阿南温泉かじかの湯☎0260-22-2000へ



▲長野県阿南町

平成28年度

監査の結果

定期監査は11部（室・局）23課（室・センター）および12カ所の公共施設を対象に行いました。また、財政援助団体等の監査は一般財団法人摂津市施設管理公社を選定し、実施しました。それぞれの結果をお知らせします。

摂津市監査委員 馬場 博 藤浦雅彦
（担当・監査委員事務局）

定期監査

監査の期間 平成28年11月1日から29年3月27日まで

監査の対象部局 右上表

監査の対象 平成28年4月から監査実施直前月までの財務に関する事務

監査の方針 財務に関する事務が法令などに準拠し、適正かつ効率的に執行されているかどうかなどを主眼に、事前に提出された資料および諸帳簿を審査し、職員から執行状況について説明を求めながら実施しました。

また、小学校、中学校、体育館などの施設については、現地におもむき施設の維持管理および事務の執行状況を監査しました。

監査の項目

- ・**財務監査**＝使用料・手数料などの徴収・収納、行政財産の使用許可、職員手当の支給、報償費の支払い、維持補修、委託契約、補助金などの交付、前渡資金、車両管理、備品購入・管理・記録などの事務
- ・**施設監査**＝施設の維持管理、前渡資金、防災・安全対策、薬品・切手の管理などの事務

監査の結果 各部局とも財務に関する事務の執行にあたっては法令などに準拠し、適正かつ効率的な執行に努め、施設の管理についても適切な維持を行い、適正に処理されているものと認められました。

しかし、一部の事務で次のとおり是正を要する事項が見受けられましたので、速やかに必要な措置を講じ、今後の事務執行に万全を期すよう指導しました。

- ①徴収・収納事務において、一部で減免申請と実態の齟齬や請求の漏れが見受けられました。

監査の対象部局 ※部局名は監査実施時のもの。

部（室・局）	課（室・センター）
市長公室	秘書課・広報課・人事課
総務部	総務課・情報政策課・固定資産税課・納税課・工事検査室
市民生活部	市民課・文化スポーツ課・産業振興課（農業委員会事務局）
環境部	環境センター
保健福祉部	障害福祉課
建設部	道路管理課・道路交通課
上下水道部	下水道業務課・下水道事業課・水道施設課
教育総務部	総務課・生涯学習課
次世代育成部	教育支援課
議会事務局	—
消防本部	警防第1課・警防第2課

部	施設
市民生活部	メモリアルホール・温水プール・味生体育館
上下水道部	千里丘送水所
教育総務部	摂津小学校・味舌小学校・第四中学校・子育て総合支援センター・とりかい幼稚園・市民図書館・鳥飼図書センター
消防本部	鳥飼出張所

- ②特殊勤務手当および時間外勤務手当の支給事務において、一部で支給額に誤りが見受けられました。
- ③車両管理事務において、一部で日常点検記録簿記載に漏れが見受けられました。
- ④備品購入・管理・記録事務において、一部で備品の廃棄手続きに漏れが見受けられました。

財政援助団体等の監査

監査の期間 平成29年2月1日から3月23日まで

監査対象団体 一般財団法人摂津市施設管理公社

監査の方針 出損金が適正に管理運用されているか、公の施設が法令などに基づき適切に管理され、協定などに基づく義務の履行が適切に行われ、出納その他の事務が適正かつ効率的に執行されているかどうかを主眼に、事前に提出された資料および出納関係帳票、その他関係書類を審査し、担当者からその執行状況の説明を求めながら実施しました。

監査の結果 一部の事務で注意や要望をしたものの、出損金は適正に管理運用されており、指定管理者としての施設管理および義務の履行は、法令および協定などに基づき適切に管理、実施されていました。

◆映画会

とき	ところ	上映作品
7/29 ㊤午前10時半から	鳥飼図書センター	小さい潜水艦に恋をしたでかすぎるクジラの話
7/30 ㊤午後1時半から	市民図書館	リンカーン
8/2 ㊤午後1時半から	新鳥飼公民館	アイス・エイジ4 パイレーツ大冒険
8/5 ㊤午後1時半から	味生公民館	ふたつの胡桃
8/6 ㊤午後1時半から	千里丘公民館	アイス・エイジ4 パイレーツ大冒険
8/6 ㊤午後2時から	別府コミュニティセンター	ベイマックス
8/10 ㊤午後2時から	鳥飼東公民館	新ドラえもん のび太と鉄人兵団
8/20 ㊤午後1時半から	安威川公民館	ミニオンズ



▲第1児童センターの折り鶴コーナー

◆**平和祈念の折り鶴・平和メッセージ**
7月中、平和を祈って「折り鶴コーナー」と「平和メッセージコーナー」を市の公

共施設に設けています。折り鶴は、8月6日（日）広島市で開催の「平和記念式典」で納められます。
設置場所 市役所、各公民館、別府コミュニティセンター、市民図書館、鳥飼図書センター、第1児童センター、男女共同参画センター
◆**平和図書コーナー** 平和に関する本や絵本展示
とき 7月14日（金）～8月31日（木）

平和月間イベント（3ページ）の続き

ところ 市民図書館、鳥飼図書センター
◆**パネル展** 広島や海外の子どもが描いた平和ボスターの展示
とき 7月26日（水）～8月19日（水）
ところ 安威川公民館▽7月28日（金）～8月7日（月）コミュニティプラザ・エントランスホール

◆**平和のらんたんの灯をともしよう**
平和の願いを書いたランタンの作成
とき 7月22日（土）午後1時から
ところ 第1児童センター

◆**平和黙祷**
8月9日（水）午前9時15分に1分間の黙祷を公共施設で行います。ご家庭・地域でも黙祷を捧げていただきますようお願いいたします。

◆**戦争体験集「平和」配布**
戦後40年の節目となる昭和60年に発行された、戦争体験集「平和」を配布しています。希望者は人権女性政策課まで連絡ください。

※申込みは原則1日から受付開始
※特に記載のない場合、対象は市内
在住・在勤・在学者、申込み不要

摂津市役所
☎ 06 (6383) 1111 (大代表)
☎ 072 (638) 0007 (代表)

●お知らせ

図書館ウェブサービス
7月18日利用停止

市民図書館・鳥飼図書センターのコンピュータシステム更新作業のため、7月18日(火)は図書館のウェブサービス(蔵書検索、貸出予約など)が利用できなくなります。

問合せ 生涯学習課へ

証明書のコンビニ交付
7月30日サービス停止

7月30日(日)は、システムメンテナンスのため、証明書のコンビニ交付サービスを停止します。

問合せ 市民課へ

年金の受給資格期間が
25年から10年に短縮

平成29年8月1日から、国民年金を受け取るために必要な期間(受給資格期間)が「25年」から「10年」に短縮されます。これまで年金を受け取ることができなかった人も年金を受け取れる可能性があります。

対象者には、日本年金機構から「年金請求書(短縮用)」を順次郵送しています。

問合せ 日本年金機構吹田年金事務所 ☎ 06 (6821) 2401へ

国民年金保険料の
免除・納付猶予制度

国民年金被保険者本人、配偶者、世帯主の所得が一定以下の場合、申請して認められると保険料が免除されます。また、50歳未満の人は、保険料納付が全額猶予される納付猶予制度があります。

平成29年度の免除・納付猶予申請は7月から受け付けています。

問合せ 国保年金課へ

新任の民生児童委員

平成29年6月1日付けで任命した民生児童委員をお知らせします(敬称略)。
▽山本英子(千里丘東1丁目7-9-2) 担当地区は千里丘東1丁目12-15、18、20

お知らせ／募集

相談健康

公民館・コミセン

スポーツ文化

図書館

施設催し／教育ほか

福祉

産業振興

子育て

地域／市民活動

ごみ・資源

摂津まつり



8/5(土)・6(日)午後5時～9時
青少年運動広場(鶴野)

問合せ 摂津まつり振興会事務局(自治振興課内)へ

5日(土) マキラキラ☆プリキュアアラモードショー▽バトン演技▽和太鼓演奏▽鳴子ソーラン演技▽イリュージョンショー▽麻倉未稀 LIVE

6日(日) ▽宇宙戦隊キュウレンジャーショー▽吹奏楽演奏▽バトン演技▽和太鼓演奏・ダンス演技▽ガンバ大阪ステージパフォーマンス▽山口采希 LIVE ▽盆踊り大会

※いずれも観覧無料。ぜひご来場を。

★盆踊り練習会

6日(日)の「盆踊り大会」に向けた練習会を、次のとおり行います。
日時=場所 ▽7月19日(水)・26日(水)・28日(金)=正雀市民ルーム
▽7月22日(土)・24日(月)・29日(土)=安威川公民館
※いずれも午後1時半～3時

●募集

市政モニター募集

市民の意見を市政に反映させるため、市政モニターを募集します。意見は、メールまたは郵送、FAXで受け付け、一般公開し、市長に提出します。

募集人数 24人(選考あり)
資格 市内在住・在勤・在学の18歳以上の人(公務員を除く)
活動期間 任用日～翌年3月末
応募方法 7月31日(月)まで

グリーンカーテン

コンテスト作品募集

市民の皆さんが育てたグリーンカーテンの写真を募集します。グリーンカーテンは、つる性の植物を窓などの屋外に這わせ夏の室内温度の上昇を抑制することで、省エネの効果をもたらします。

応募資格 市内在住の人または市内事業者・団体

応募条件 平成29年度に市内で育成されたゴーヤなどつる性植物(1年草)のグリーンカーテン

応募期間 7月3日(月)～8月31日(木)

結果発表 11月予定。入賞者には賞状と記念品を贈呈

応募方法 市役所4階・環境政策課、コミュニティプラザ、別府コミュニティセンター、公民館などに設置(市ホームページからも取得可)の応募用紙を書いて、グリーンカーテンの全景写真1枚を同封し、同課へ郵

セッツオアシスを
10カ所で開設

市では、熱中症対策として、公共施設のロビーなどを開放し、涼んでもらえる場所「セッツオアシス」を次のとおり提供します。お気軽にご利用ください。
問合せ 防災管財課へ

●開設場所

▽市役所▽コミュニティプラザ▽地域福祉活動支援センター▽各公民館▽正雀市民ルーム▽別府コミュニティセンター

●開設期間

7月3日(月)～9月8日(金)
午前9時～午後5時(各施設の休館日を除く)

ムページ(総務課)で閲覧できます。

■情報公開条例

市が持っている情報(行政文書)を、市民の皆さんの請求に応じて公開(閲覧・写しの交付)していただく制度です。

公開請求等件数 53件(処理状況▽公開34件▽部分公開12件▽文書不存在7件)

■個人情報保護条例

市が持っている個人の情報を本人に開示したり、その情報に誤りがあるときは、訂正するように求めることができる制度です。

開示請求件数 10件(処理状況▽開示5件▽部分開示5件)

4件▽文書不存在1件)
問合せ 総務課へ

市税土曜電話納付相談

7月22日(土)午前9時～12時、電話納付相談を受け付けます。
専用電話 06 (6383) 6133

問合せ 納税課へ

サマージャンボくじ

発売期間 7月18日(火)～8月10日(木)

抽選日 8月20日(日)

問合せ(公財) 大阪府市町村振興協会 ☎ 06 (6941) 7441へ

後3時(参加時間自由)

◎ぞうきん縫って福祉施設へ

7月24日(月)午前10時～午後3時(参加時間自由)
ところ・問合せ ボランティアセンター(地域福祉活動支援センター内) ☎ 06 (6318) 1128へ

●寄附

◎市へ

◆(株)ダイキンサンライズ摂津(澁谷栄作代表取締役)が6月2日、現金1万3千660円を。

◎社会福祉協議会へ

◆アートスタジオ風が5月29日、現金5万円を。

5月の火災・救急件数

★火災 2件(年間累計12件)
★救急 407件(年間累計2,024件)

救急車を呼ぶか迷ったら、
「救急安心センターおおさか」
7119 または 06 (6582) 7119
(24時間・365日対応)

今月の各種相談

※いずれも無料

相談名	相談内容	日時	場所・問合せ
市民法律	土地、建物、金銭貸借、相続、交通事故などの法律問題	毎週㊸・㊹午後1時15分～4時15分（各日先着7人）	自治振興課（市役所2階） ☎ 06 (6383) 1357 ※受付は実施日当日の午前9時から相談終了時間の30分前（市民法律相談は午後2時）まで。電話可。
行政	国、府、市などの業務に対する要望など	5日㊸午後1時～3時	※外国人市民相談は窓口受付のみ。
登記	登記・測量の問題など	7日㊸午後3時～5時（先着4人）	※各相談1回30分まで。
外国人市民相談	外国人が抱えている生活上の諸問題	▷ポルトガル語＝予約制▷中国語＝11日㊸午前10時～12時	※要望・苦情などの市民相談窓口は自治振興課です。
CONSULTA PARA ESTRANGEIROS ATENDIMENTO EM QUALQUER DIA C/ HORA MARCADA POR TELEFONE 06 (6383) 1357 外国人在日本指導咨詢 第2周星期2 10時～12時			
税務	税理士による所得税や相続税、贈与税などの税務相談	18日㊸（先着6人）午後1時半～4時半	自治振興課（市役所2階） ※申込みは前日までに、近畿税理士会吹田支部 ☎ 06 (6319) 0450へ 問合せは市民税課へ
就労・労働	就労全般＝㊸、労働全般＝㊸の相談	毎週㊸午後1時～4時（11日㊸はコミュニティプラザに出張）	産業振興課（市役所5階） ☎ 06 (6383) 1362
消費生活	消費者の利益・安全に関する苦情・要望など	毎週㊸～㊸午前9時～午後5時	産業振興課、消費生活相談ルーム（市役所5階）
多重債務法律	司法書士＝㊸、弁護士＝㊸による債務（借金）の問題解決	▶6日㊸午後2時～5時 ▶21日㊸午後1時～4時（要事前予約）	☎ 06 (6383) 2666
心配ごと	家族関係、生計、病気などの悩みごと	4日㊸・11日㊸・18日㊸・25日㊸午後1時～3時	社会福祉協議会（地域福祉活動支援センター内） ☎ 06 (4860) 6460
人権擁護	人権擁護委員による相談	14日㊸午後2時～3時半	自治振興課（市役所2階） 問合せは人権女性政策課へ
人権なんでも	暮らしの中で起こる人権問題	毎週㊸～㊸午前10時～午後4時	市人権協会（人権女性政策課・市役所4階） ☎ 06 (6383) 1011
男性電話	生き方・働き方、人間関係の悩み	26日㊸午後1時～4時	人権女性政策課 ☎ 06 (6155) 9167
女性総合（DV含む）	家庭や職場、パートナーからの暴力などの相談	▶毎週㊸・㊸・㊹・㊺午前10時～午後5時▶第3・4㊸午後1時～8時※17日㊸は休み	男女共同参画センターウィズせつつ・相談室 女性総合 ☎ 06 (4860) 7116
女性法律（要予約）	女性弁護士による離婚、相続などの法律相談	▶11日㊸午後2時～4時40分 ▶25日㊸午後5時～7時40分	法律・面接予約 ☎ 06 (4860) 7114
女性面接（要予約）	女性カウンセラーによる心の悩み相談	▶4日㊸午後1時～4時50分 ▶13日㊹・27日㊸午前10時～12時50分 ▶18日㊸午後3時～7時50分	※女性法律・面接相談は、一時保育あり（乳幼児・5日前までに要予約）

■ 臨時職員・非常勤職員募集

職 種	①職務内容②任用期間③勤務時間④賃金⑤資格（必要な場合）⑥申込み
保育士 （若干名：臨時職員）	①市立各保育所で保育業務②任用日から最長1年間③月～金曜日午前9時～午後5時半、土曜日（月1回程度）午前9時～12時15分④日額9,500円⑤保育士資格⑥写真付き履歴書と資格証の写しを市役所6階・こども教育課へ持参または郵送
幼稚園教諭 （若干名：臨時職員）	①市立各幼稚園で業務②任用日から最長1年間③月～金曜日午前8時半～午後4時半④日額8,500円⑤幼稚園教諭免許⑥写真付き履歴書および免許証の写しを市役所6階・こども教育課へ持参または郵送
小学校給食調理補助嘱託員 （1人：非常勤職員）	①市内小学校での給食調理の補助業務②平成29年9月1日～平成30年3月31日③月～木曜日午前9時～午後3時半、金曜日午前9時～午後3時45分（週2～5日勤務）④時間給1,120円※社会保険制度適用あり⑥8月4日（金）までに写真付き履歴書を市役所6階・教委総務課へ持参または郵送（必着）

※市役所への郵送での申込みは、〒566-8555（住所不要）担当課まで。

● 保険・医療制度のお知らせ

■ 介護保険制度

◎保険料決定通知書を送付
7月中旬、65歳以上の人に平成29年度の「保険料決定通知書」を送付します。納付書払いの人は、納期限までに保険料を納めてください。保険料を滞納すると、介護保険サービスの制限がかかる場合があります。
問合せ 高齢介護課へ

■ 後期高齢者医療制度

◎新しい保険証を送付
7月中旬、新しい保険証（桃色）を送付します。8月以降は、新しい保険証を医療機関で提示してください。
◎保険料額決定通知書を送付
7月中旬、平成29年度の「保険料額決定通知書」を送付します。
※保険料の軽減見直しにより、軽減率の一部が変更されています。

◎医療費等の自己負担軽減
市民税非課税世帯に属する被保険者には、申請により「後期高齢者医療限度額適用・標準負担減額認定証」を交付します。医療機関で提示すると、医療費などの自己負担が軽減されます。
※継続対象者には、7月下旬に新しい認定証を送付します（申請は不要です）。
問合せ いずれも国保年金課へ

■ 国民健康保険制度

◎新しい高齢受給者証を送付
7月下旬、新しい高齢受給者証を70～74歳の国民健康保険加入者に送付します。8月以降は、医療機関で国民健康保険被保険者証と併せて提示してください。
問合せ 国保年金課へ

■ 老人医療費助成制度

◎新しい医療証を送付
下表の対象者で所得制限（前年中の所得で判定）を満たす65歳以上の人には、申請により「老人医療医療証」を交付します。継続対象者には、7月下旬に新しい医療証（水色）を送付します。8月以降は、新しい医療証を医療機関で提示してください。

対象者	所得制限
精神通院医療・結核適正医療・指定難病（66疾病）の該当者	対象者の所得が224万円以下（単身世帯）
次のものを持つ人 ・身体障害者手帳1級または2級 ・療育手帳A ・療育手帳B1と身体障害者手帳の両方	対象者の所得が462万1千円以下（単身世帯）
ひとり親家庭の医療費助成の受給要件を満たす人	児童扶養手当の所得制限に準ずる

問合せ 国保年金課へ

保健福祉課 ☎ 06 (6383) 1386
保健センター ☎ 06 (6381) 1710
茨木保健所 ☎ 072 (624) 4668

※申込みは原則1日から受付開始
※特に記載のない場合、対象は市内在住者、申込み不要

■ 保健センターのがん検診（集団検診）

申込み 電話または同センターホームページから

検診・検査	費用	対象	実施日
肺がん (胸部CT)	2,000円※	50歳以上で、一日の喫煙本数×年数が600以上の人など	8月21日(月) 午前9時20分～11時
大腸がん	500円	40歳以上 (骨密度のみ16歳以上)	8月21日(月) 午前9時～11時
肺がん	無料※		
骨密度	500円		
胃がん	900円		
乳がん	700円	40歳以上で奇数月生まれの人	8月9日(水) 午後1時～2時半
子宮頸がん	600円	20歳以上	8月19日(土) 午後1時～3時

※喀たん検査を受ける場合、別途700円要。

その他のがん検診などの日程については、保健センターまでお問合せください。

■ 大阪がん循環器病予防センターのがん検診（個別検診）

同センターでは、希望日を予約して受診することができます（事前に保健福祉課へお電話ください）。

種類・費用・対象 保健センターのがん検診（上表）と同じ※肺がん検診は胸部直接撮影のみ

場所 大阪市城東区森之宮 1-6-107

（JR・地下鉄森ノ宮駅から徒歩2分）



■ 茨木保健所の検査・相談

申込み 同保健所（茨木市大住町 8-11）へ

検査・相談	実施日など
B型・C型肝炎ウイルス検査 (肝炎検査を受けたことがない20歳以上40歳未満の府民は無料)	予約制（検査日時はお問合わせを）
エイズ／HIV抗体検査 (希望者には梅毒即日検査を実施、無料・匿名で受検可)	木曜日（第3・第5を除く） 午後1時～2時
風しん抗体検査	予約制（検査日時・対象などはお問合わせを）
こころの健康相談（うつ病・統合失調症・認知症・アルコール依存症などの精神的な病気、ひきこもり相談）	予約制
医療機関に関する相談（安心して医療が受けられるようサポート）	月～金曜日 午前9時15分～12時15分・午後1時～4時

※いずれも土・日・祝日は実施しません。

● 健康

＋献血にご協力ください

7月3日(月)午前10時～12時・午後1時～4時半に、コーナン摂津鳥飼西店／問合せは社会福祉協議会 ☎ 06 (4860) 6460へ

る約6.2km（約5.5kmのショートコースもあり）
7月3日(月)午前9時から、集合・解散場所は鶴野第1公園（モノレール摂津駅前）※当日の午前7時のNHK天気予報で、午前の降水確率が50%以上の場合、は中止／当日、メモ用紙に、住所、氏名、年齢、電話番号、性別を書いて持参／※健幸マイレージポイント対

象／問合せは保健福祉課へ
◆トワイライトエクササイズ講座 コンディショニングコース（エアロビクス・有酸素運動など）
8月1日～10月10日の火曜日午後7時～8時半（計10回）に、保健センターで／対象は40歳～64歳／定員30人／参加費4千円／要申込み（同センターへ ☎ 可・先着）

夏バテしない食事の工夫



夏は食欲が減少しがちです。しかし、食べなくては夏を乗り切る体力が付きません。しっかり食べて、元気に暑い夏を乗り切りましょう！

■ 次の点に注意を

- ・水分をこまめに十分にとる
- ・1日3食、バランス良く食べる
- ・ビタミンB1を多く含む食材（豚肉、レバー、大豆など）をとる
- ・水分やビタミン豊富な夏野菜（なす、トマトなど）をとる

◆ 応急診療

◎市立休日小児急病診療所

問合せ ☎ 072 (633) 1171

場所 香露園 32－19

診療科目 小児科（中学生以下）

診療時間 日曜・祝日および12/31～1/3＝午前10時～11時半、午後1時半～4時半



市立休日小児急病診療所

◎高槻島本夜間休日応急診療所

問合せ ☎ 072 (683) 9999

場所 高槻市南芥川町 11－1

診療科目 内科、小児科、外科

診療時間 ▽日曜・祝日および年末年始＝午前10時～12時、午後2時～5時、午後7時～翌朝7時
▽平日＝午後9時～翌朝7時
▽土曜日＝午後3時～翌朝7時
※歯科は、日曜・祝日および年末年始の午前10時～12時、午後2時～5時

※受付は診療時間終了30分前まで

熱中症は予防が大切です



暑さにまだ体が慣れていない時期に温度が上がっていく7月は、熱中症になりやすく注意が必要です。ご自身が熱中症予防のための行動ができているかチェックしてみましょう。

ご近所で声を掛け合うなど、周りの人の体調にも気を配り、熱中症を予防しましょう。

チェック！

- ☐ のどの渇きを感じる前に、時間を決めて少量ずつ水分補給をしている。
- ☐ 室温 28℃未満を目安にエアコン、扇風機を使用している。
- ☐ 天気予報や、実際の気温・湿度を確認している。
- ☐ 通気性が良く淡い色などの涼しい服装をしている。
- ☐ すだれやカーテンで日差しをさえぎり、部屋の風通しを良くしている。
- ☐ 外出時は帽子や日傘を活用している。
- ☐ 外出時に日陰や施設など涼しい場所を利用し、休憩をとっている。
- ☐ 家族・病院などの緊急時の連絡先の一覧を見えやすい場に貼っている。

お知らせ／
募集

相
談

健
康

公民館・
コミセン

スポーツ
・文化

図
書
館

施設
教育ほ
か

福
祉

産業
振興

子
育
て

地域
活動

ごみ・資源

【安威川公民館】

◆摂津オリンピック名画劇場
『ギルバート・グレイプ』(ア
メリカ映画・1993年)
7月15日(土)午後1時半～
4時
◆見直しませんか?我が家
の防災対策 災害の予防対
策や伝言ダイヤルの使い方
7月19日(水)午後1時半～
3時/定員20人/要申込み
(☎可・先着)

【千里丘公民館】

◆お血で味わう物語〜初夏
のアジアごはん〜 ベトナム
料理の「フォー」、蒸し鶏、
ココナッツミルクを使った
デザート
7月26日(水)午前10時～午
後1時/定員12人/材料費
800円/要申込み(☎可・
先着)
◆えほんのひろば 絵本の
読み聞かせと、簡単な工作、
手遊びなど
8月1日(火)午前10時半～
11時半/対象は小学生以下
※乳幼児は保護者同伴/定

員15人/要申込み(☎可・
先着)

【味生公民館】

◆ネイティブイングリッ
シュ 簡単にできる英会話
を習得
7月11日・25日・8月8
日・22日の火曜日午後2時
～3時(計4回)/定員15
人/要申込み(☎可・先着)

防犯を学び、日頃
の備えを



◆防犯教室 街頭犯罪全
般、振り込み詐欺などの防
犯対策
7月19日(水)午後1時半～
2時半/定員30人/要申込
み(☎可・先着)

◆愛ちゃんと一緒に学ぼう
〜自転車正しい乗り方〜
腹話術を交えた自転車の
ルール
8月4日(金)午後1時半～
3時/定員20人/要申込み

(☎可・先着)

【新鳥飼公民館】

◆歴史おもしろ裏話
7月24日・8月7日の月
曜日午後1時半～3時(計
2回)/定員15人/要申込
み(☎可・先着)
◆交通ルールで脳トレ!
映像を使った間違い探しや
危険予知クイズ
7月26日(水)午後1時半～
3時15分/定員30人/要申
込み(☎可・先着)

LEDランプ作り
でエコ発見



◆あかりのエコ講座 LE
Dランプを作りながら、省
エネ発見と家庭でのエコ
8月10日(水)午後1時半～
3時/対象は小学生以上と
保護者/定員12組/材料費
1千円/要申込み(☎可・

先着)

【鳥飼東公民館】

◆子育ての仲間作り〜あそ
ぼう広場〜 子どもと保護
者のふれあい遊びと交流
7月14日(金)午前10時半～
12時/対象は就園までの幼
児と保護者/定員20組/要
申込み(☎可・先着)※
一時保育あり(1歳半以上
の幼児・要予約)
◆淀川と鳥飼・郷土史講座
明治のご一新と戸長役場

の話
7月20日(水)午後1時半～
3時/定員15人/要申込み
(☎可・先着)
◆べびーちゃんよつとい
で!〜あそぼう広場〜 親
子でふれあい遊び
8月4日(金)午前10時半～
12時/対象は0～1歳の乳
児と保護者/定員20組/要
申込み(☎可・先着)
◆学び合う場づくり〜生き
がい元気の会〜 初級デッ
サン体験

8月7日(月)午後1時半～
3時半/定員30人/要申込
み(☎可・先着)

【別府コミュニティ
センター】

◆手作り紙しばいだよ!み
んなよつといで 「かさじ
ぞう」、「とまがしま」など
の創作紙芝居
7月29日(土)午後1時～2
時半/対象は幼児と保護
者、小学生以上/定員20人
/要申込み(☎可・先着)

●スポーツ

◆健康体操教室

7月3日～9月25日の月
曜日(計10回)▽午前9時
半～10時半▽10時45分～11
時45分に、味生体育館で/
定員各20人/受講料4千円
/要申込み(同館へ・電話
不可・先着)

◆夜間健康体操教室 スト
レッチで疲れにくい体づく
り
7月3日～10月2日の毎

公民館 Q & A

Q 開館時間は?

A 午前9時から午後10時まで開館し
ています。毎月第4金曜日と年末年始は
お休みです。

Q 公民館の講座に参加するには?

A 各公民館に電話か窓口で申し込みし
てください。各月の講座の申し込みは、
1日午前9時から受付しています。

Q 公民館のクラブに加入するには?

A 公民館を定期的に利用している登録
クラブへの加入は、各クラブに直接連絡
してください。クラブの詳細や連絡先は
各公民館に問い合わせてください。

Q 個人の利用は?

A 当日部屋が開いている場合は利用で
きます。事前予約はできません。

象は高校生以上/定員35人
/受講料1千500円/要
申込み(7日(金)までに同館
へ・電話不可・先着)
◆気軽にレクリエーション
スポーツを楽しみませんか
▽フオークダンスⅡ7月
10日(月)午後7時半～9時
に、新鳥飼公民館で▽ソフ
トバレールⅡ21日(金)午
後7時半～9時に、鳥飼体
育館で▽インディアアカⅡ22
日(土)午後7時半～9時に、
鳥飼体育館で/対象は中学
生以上(フオークダンスは

小学生可)/体育館シユ
ズ持参/問合せは文化ス
ポーツ課へ
◆スティックリング体験会
7月14日(金)午前9時か
ら、正雀体育館で/体育館
シユズ持参/主催は市ス
ポーツ推進委員協議会/問
合せは文化スポーツ課へ
◆ゲートゴルフ体験会
7月22日(土)午前9時か
ら、スポーツ広場で/道具
をお持ちの人は持参/主催
は市スポーツ推進委員協
議会/問合せは文化スポー

課へ
◆摂津市民ゴルフ大会セッ
パイ杯
8月22日(火)午前8時か
ら、茨木カントリー倶楽
部(茨木市中穂積25)で/
定員40組/運営は市ゴルフ
連盟/要申込み(市役所2
階・文化スポーツ課で配布
の申込書を書いて、7月25
日(火)までに市ゴルフ連盟事
務局へ郵送またはFAX・
先着)/問合せは市ゴルフ
連盟☎090(9876)
5500へ

●文化

◆ふるさと摂津講座 戦前と戦後／農地の変遷、金剛院と須佐之男命神社
8月2日(水)午後2時～4時に、コミュニティプラザ・会議室で／定員30人／問合

せは生涯学習課へ

●お知らせ

8・9月分
体育施設抽選会
次の日程で、8・9月分の体育施設の抽選会を行い

ます(事前登録要)。
7月1日(土)▽グラウンド
11午前9時半▽テニスコート
11午前11時に、いきいきプラザで
問合せ シルバー人材センター ☎ 06 (6381) 8181へ

温水プール
無料開放デー



★小・中学生
とき 7月3日・10日、8月28日の月曜日▽午後0時～▽午後3時～
7月17日～8月21日の毎週月曜日▽午前10時～▽午後0時～▽午後3時～
★65歳以上の高齢者
とき 7月3日・10日、8月28日の月曜日午前10時～12時
※小学1・2年生は保護者同伴※プール内泳帽着用
問合せ 同プール ☎ 06 (6319) 0858へ

イベント参加者を募集

◆ペットボトルアートコンクール参加団体募集

9月23日(土)に大正川河川敷公園で開催する生涯学習フェスティバルの「ペットボトルアートコンクール」に参加する団体を募集します。ペットボトルの容器とろうそくで作品を制作します。



定員 15団体
参加費 1,000円※優秀作品には賞状・景品を贈呈。
申込み 生涯学習課へ(☎可・先着)

◆花嫁クルーズの花嫁募集

9月23日(土)に大正川河川敷公園で開催する「生涯学習フェスティバル」で、花嫁衣装を着て花嫁舟に乗ってくれる女性を募集します。既婚・未婚は問いません。
申込み 生涯学習課へ(☎可・多数の場合は抽選)



◆市民芸能文化祭出演者・展示作品募集

10月29日(日)・11月3日(金)～5日(日)に市民文化ホールおよびコミュニティプラザで開催する「市民芸能文化祭」への出演者・展示作品を募集します。

◎出演者

内容 ダンス、カラオケ、舞踊など

出演料 1舞台5分以内につき▽市民文化ホール= 2,000円▽コミュニティプラザ= 1,000円

※7月5日(水)午後7時から市役所西別館・第6会議室で事前説明会を行います。

◎展示作品

内容 絵画、写真、書など

申込み 8月23日(水)までに、市役所2階・文化スポーツ課、各公民館、別府コミュニティセンター、コミュニティプラザ、いきいきプラザで配布の申込用紙を書いて、文化スポーツ課へ郵送または持参(必着)
問合せ 文化スポーツ課へ



【市民図書館】

◆出張おはなし会 絵本の読み聞かせ、手遊びなど
7月11日(火)午前11時半～12時に、コミュニティプラザ・子どもルームで／対象は幼児と保護者
◆夏の特別おはなし玉手箱 絵本の読み聞かせなど

7月15日(土)午後2時半～3時半／対象は幼児と保護者、小学生
◆美術作家・岩城典子作品展「二冊の本」 モビール作品の展示
7月14日(金)～10月11日(水)
◆手話のおはなし会 手話で絵本の読み聞かせ
7月22日(土)午前11時半～11時半／対象は幼児と保護者

者、小学校低学年
◆図書館ツアー 館内を回り、本の配置、調べ学習、図書館サービスなどを学ぶ
7月30日(日)午前10時～11時半／対象は小学生／定員4人／要申込み(☎可・先着)
◆親子で学ぶおこづかいの使い方講座 おこづかいの使い方に関するゲーム。D

話の2部制
8月5日(土)午後2時～3時

【鳥飼図書センター】

◆チャレンジ！クイズラリー 館内にあるクイズに全て答えて、すてきなプレゼントをもらおう
7月15日(土)～8月31日(木)

◆こわいおはなし会 ちよつこわいと怖い

★テーマ展示★

各図書館では、話題の事柄や季節に合わせてテーマを設定し、一定期間関連する図書を展示しています。
【市民図書館】「雨・水・涙」
7月31日(月)まで
【鳥飼図書センター】「涼を感じる」 8月31日(木)まで

映画会

市民図書館 毎週①午前10時半～(子ども向きアニメ映画)
②午後1時半～(一般向き映画)

- 2日 ①ファブル昆虫記5 カマキリとミノムシ
②永遠の僕たち
9日 ①日本の昔ばなし 人魚のごちそうほか
②軍師官兵衛 総集編前編
16日 ①ルーニーチューンズコレクション オールスターズ
②軍師官兵衛 総集編後編
23日 ①小さな世界はワンダーランド Vol.2
②レインツリーの国 (バリアフリー映画)
30日 ①おさるのジョージ ②リンカーン (平和映画)

鳥飼図書センター 毎週④午前10時半～

- 1日 ○がんばれ!ルルロロ しあわせのおやつ
8日 ○日本の昔ばなし 小さな栞の実ほか
15日 ○シュレック2
22日 ○七つの海のティコ
29日 ○小さい潜水艦に恋をしたでかすぎるクジラの話 (平和映画)

おはなし会

市民図書館

*おはなし玉手箱 毎週④午後3時～3時半
*おはなしぽっぽ 毎週⑥午前11時～11時半(第2⑥除く)

鳥飼図書センター

*えほんとかみしばいのおはなし会 第2～4④午後2時半～3時

「あめふりうります」

平田昌広文
野村たかあき絵・原案



(講談社)

ぐうたら猫のねこきちが始めたのは「あめふり」売り。ねこきちが顔を洗うと、ざざーと雨が降り…。雨が楽しくなる、ことわざ落語創作絵本。

「聴くたびに、あの日を思い出す」

TOブックス編集部編



(TOブックス)

1970～2000年代のヒット曲から生まれた物語集。家族・友情・会社、いろいろな場所の別れや愛の形を綴った13のエピソードを収録。

【児童センター】

◆夏まつり お化け屋敷、駄菓子・ジュースなどの模擬店(10円)〜
7月22日(土)午後2時〜4時／対象は乳幼児と保護者、小学生／協力は大阪人間科学大学
◆工作くん①「ヤックン」陶芸クラフト
7月24日(月)午後0時〜5時半に、老人福祉センター(ふれあいの里内)で／対象は小学生／定員15人／参加費300円／要申込み(電話不可・先着)

加費300円／要申込み(電話不可・先着)
◆工作くん②「モックン」木工クラフト
8月5日(土)午後2時〜5時／対象は小学生／定員20人／参加費300円／要申込み(電話不可・先着)
【男女共同参画センター】
◆ぽてとひろば／親子でほっこり／保護者同士の交流など
7月20日(木)午後0時〜3時

◆社会を明るくする運動

問合せ 保健福祉課へ
◆市民のつどい ▽式典▽スマイリーキクチ氏の講演「インターネットに潜む危険なワナ〜加害者や被害者にならないためにすること〜」
7月8日(土)午後1時半〜4時に、市民文化ホールで／主催は社会を明るくする運動推進委員会／手話通訳あり／※一時保育あり(1歳半以上の幼児・要予約)

◆ミニ集会 大阪人間科学大学教授・柏原栄子氏の講演「子どもが自分のことばで自分を語れるか…〜こころが育つ人とののかかわり〜」
▽7月10日(月)に、正雀市民ルームで▽11日(火)に、コミュニティプラザで▽24日(月)に、あいあいホール別府で▽27日(木)に、新島飼公民館で※時間はいずれも午後7時半〜9時／主催は市更生保護女性会

時／対象は乳幼児と保護者
◆ウィズせつつかレッジ公開講座「子どもと大人がともに育ちあう地域」山科醍醐こどもひろば理事 長・村井琢哉氏から、子どもたちが心豊かに育つための環境づくりを学ぶ
7月21日(金)午前10時〜12時に、コミュニティプラザ：会議室で／定員50人／要申込み(☎可・先着)／※一時保育あり(1歳以上の幼児・18日(火)までに要予約)
◆ウィズギャラリー特別企画「この女性アーティストがすごい！〜オノヨーコから草間彌生まで〜」京都精華大学教授・レベッカ・ジェニスン氏ほかから、オノヨーコと草間彌生の生き方や作品を紹介
7月29日(土)午前10時半〜12時半／定員20人／要申込み(☎可・先着)／※一時保育あり(1歳半以上の幼児・25日(火)までに要予約)
◆0・1歳児とママの絵本ひろば 絵本を持ち寄ってブックトークや手遊びなど
8月1日(火)午前10時〜11時半／対象は0〜1歳児と

母親／定員15組／要申込み(☎可・先着)
◆わいわいがやがやみんなで楽しむ！絵本ひろば
8月1日(火)午後0時〜3時
◆ほめたいね♡のおしゃべり会 臨床美術士・安達早苗氏とアクリル板にトマトを描くリニカルアート
8月3日(木)午前10時〜12時／対象は子育て中の母親／定員10人／参加費300円／要申込み(☎可・先着)
◆シングルママのわいわい倶楽部「みんな楽しくクッキング〜簡単メニューでランチ会〜」

8月6日(日)午前10時〜午後1時に、コミュニティプラザ・調理実習室で／対象はシングルマザー／定員10人／材料費500円／要申込み(☎可・先着)／※一時保育あり(1歳以上の幼児・8月3日(木)までに要予約)
◆男女共同参画から考えるまちづくり／政治のしくみを学んで、暮らしを考えよう
8月8日(火)午後1時半〜4時／定員20人／要申込み(☎可・先着)／※一時保育あり(1歳半以上の幼児・8月5日(土)までに要予約)

●教育

◆土曜しゅくだい広場 学習サポーターによる指導
7月1日・8日・15日の土曜日午前10時〜12時に、教育センター・鳥飼西小学校で／対象は小学3〜6年生／宿題など勉強道具持参／問合せは学校教育課へ

●その他

◆親子でリズム月げんきっず リズムに合わせた体操
7月6日・27日の木曜日午前10時半〜11時半に、別府コミュニティセンター2階・研修室で／対象は未就園児の親子／定員15組／要申込み(同センター☎06(6340)8155へ・先着)
◆国際理解ティサロン／インドの舞踊体験と文化紹介／外国人講師から、インドの文化を学ぶ。インド舞踊の披露とレッスンあり
7月11日・18日の火曜日午後1時半〜3時(計2回)に、コミュニティプラザ・

コンベンションホールで／定員30人／要申込み(市役所内国際交流協会へ・☎可・先着)
◆芥川水辺の生き物観察会 芥川の自然学習・水生生物調査
7月21日(金)(雨天時26日)午前9時〜午後3時に、高槻市立自然博物館「あくあぴあ芥川」で(集合は摂津市役所前)／対象は小学生(低学年は保護者1人同伴)／定員30人／要申込み(14日(金)までに環境政策課へ・☎可・先着)
◆プチ・サマーライブ 2017〜丘ロック番外編〜 吉田このみ氏の弾き語りによる生演奏
7月22日(土)午後0時〜1時に、コミュニティプラザ・エントランスで／問合せは施設管理公社(同プラザ内)☎06(4860)9300へ
◆夏休みエコたんツアー 子どもたちが、エコに対する取り組みを行っている企業などを見学。行き先は豊中市・伊丹市クリーンランド(焼却工場)、3Rセン

別府コミュニティセンター
エントランスイベント
問合せ・申込み 同センター☎06(6340)8155へ

◆七夕に願いを込めて うたう会
7月2日(日)午前11時〜12時半
◆のびのびストレッチ ストレッチで、子育て中のストレス発散と仲間づくり
7月18日(火)午後3時15分〜4時15分／定員5人／要申込み(☎可・先着)
◆べふコミセンでえほんとおそぼ! 絵本の読み聞かせなど
7月19日(水)午前10時半から
◆ぶんぶん♪セミのふえをつくってみよう!
7月22日(土)午前11時〜12時／対象は小学生／定員15人／材料費100円／要申込み(☎可・先着)
◆ミラクルおもちゃをつくろう!〜じどうセンター移動児童館Ⅱ〜 しかけおもちゃ作り
7月28日(金)▽午後2時から▽午後2時半から▽午後3時から※いずれも30分間／定員各10人／要申込み(☎可・先着)
◆「もったい9」の紙芝居&リサイクル工作〜ごみをへらそう〜
7月31日(月)午後2時〜3時半／対象は幼児と保護者、小学生／定員30人／要申込み(☎可・先着)

ター(リサイクル施設)
7月24日(月)午後0時45分〜4時40分／集合・解散は環境センター／対象は小学生以上(小学3年生以下は保護者同伴)／定員35人／要申込み(10日(月)までに環境業務課☎072(634)0210へ・先着)
◆赤十字災害時高齢者生活支援講習会 避難所生活における高齢者の健康維持やストレス緩和の支援技術
7月28日(金)午後1時半〜3時半に、地域福祉活動支援センター4階・研修室で／定員30人／主催は日本赤

十字社摂津市地区／要申込み(保健福祉課へ・☎可・先着)／※一時保育あり(1歳半以上の幼児・21日(金)までに要予約)
◆摂津いきいき塾「初級囲碁講座」講師・白石京子4段
9月3日〜12月10日の日曜日午前10時〜12時(計10回)に、いきいきプラザで／定員20人／受講料2千円／要申込み(受講料を持参し、同プラザへ・先着)／問合せは施設管理公社(同プラザ内)☎072(635)1404へ

市民文化ホール事前相談会
7/26 (水)午後2時〜4時半
定員 5団体※1組 25分
申込み 15日(土)までに、いきいきプラザで配布の申込用紙を書いて、同プラザへ(電話不可・先着)

夏の交通事故防止運動
7月1日〜31日
運動の重点
・子どもの交通事故防止
・飲酒運転の根絶

お知らせ／募集

相談健康

康

公民館・コミセン

・スポーツ文化

図書館

施設催し／教育ほか

福祉

社

産業振興

子育て

地域／市民活動

ごみ・資源

セピィスクラッチ 参加店募集

11月1日(水)～12月10日(日)に行う「摂津市セピィスクラッチ」で、スクラッチカードを配布・利用できる参加店舗を募集します。

カードの魅力は300円の当たり券。店のリピーターや固定客づくりにカードを活用してみませんか。

対象 市内の小規模店舗（物販・飲食・サービス）
申込み 7月31日(月)までに、産業振興課へ

◆**農産物品評会・即売会**
市内農家が育てた野菜の品評会と、出品野菜の即売会
7月5日(水)▽出品受け付け11午前7時半～8時半▽展示11午後1時～2時▽表彰式11午後3時から▽野菜の即売会11午後3時半から、コミュニティプラザ・コンベンションホールで／主催は市農業振興会／問合せは産業振興課へ
◆**2017せつし介護のお仕事／福祉就職フェア**
市内高齢者、障害者事業所における介護職員、看護師、相談員、ヘルパーなどの募集。福祉・介護ワンの募集。福祉・介護ワンの募集。

◆**障がい者就職フェア参加企業募集**
9月5日(火)にポリテクセンター関西で開催する「摂津市障がい者就職フェア」で、求職者と面接を実施する企業を募集します。
申込み 7月21日(金)までに産業振興課へ

●イベント

◆**ポイントセミナーあり**
7月29日(土)午前10時～午後4時に、コミュニティプラザ・コンベンションホールで／対象は介護職の仕事を探している人／問合せはとりかい白鷺園 ☎ 072 (654) 5094へ

●募集

◆**障がい者就職フェア参加企業募集**



暮らしのワンポイント

問合せ 消費生活相談ルーム（産業振興課内）

貴金属の売却迫る 事業者へ注意

「不用品を買い取る」と誘い、訪問時に貴金属の売却を迫る事業者が後を絶ちません。

【事例】「ご不用の洋服や靴を買い取ります」と業者から

電話があった。使用しない靴を買い取ってもらおうと思い来てもらったが、靴を見せたところ、古すぎて値段がつかないと言い、「貴金属はないか。いつもはどこに保管しているのか」などと強引に質問してきた。貴金属を売るつもりはないと断ったが、しつこく粘られ不快だった。

★注意すること

店舗等以外の場所で買取業者が物品を購入することを「訪問購入」といい、特定商取引法で規制されています。消費者は、法律で決められた書面を受け取った日から8日間はクーリング・オフができます。不本意な契約をさせられたなど、お困りの際は早めに消費生活相談ルームにご相談ください。

せつつすぐれもん 「摂津優品」認定商品を募集 ～商品P Rや販路開拓などを支援～



市と市商工会では、市内中小企業の商品を「摂津優品（せつつすぐれもん）」として認定する制度を始めます。商品の募集は下記のとおりです。

認定商品は「摂津優品」のロゴマークが使用できるほか、企業は、各種商談会への出展補助や大阪勧業展での商品P Rなど販路開拓の支援が受けられます。（2ページに関連記事を掲載）

認定要件 本社または製造拠点が市内にあり、その実態が1年以上ある中小企業者が生産・製造・加工する商品（食品を除く）

認定基準 ▽摂津らしさ▽コンセプト▽信頼性・安全性▽独自性・新規性▽市場性・将来性
※詳しくは市ホームページ（産業振興課のページ）でご確認ください。

応募方法 産業振興課もしくは市商工会 ☎ 06-6318-2800 に電話連絡のうえ、7月3日(月)～31日(月)に、市役所5階・産業振興課、市商工会で配布（ホームページからも取得可）の応募用紙を書いて同課または市商工会へ持参または郵送（必着）

問合せ 産業振興課へ

生活習慣病を予防して 認知症のリスクを軽減

日本の認知症高齢者の数は、2025年には、65歳以上の約5人に1人に達すると想定されています。

残念ながら認知症にならない方法はまだ確立されていませんが、リスクを少なくする方法がだんだん分かってきました。その一つに生活習慣病の予防があります。生活習慣病（高血圧症、脂質異常症、糖尿病など）は、認知症の原因となるアルツハイマー病や脳血管障害の発症に大きく関わっています。

●生活習慣病の予防のために

定期的な健診を受けるとともに、バランスのよい食生活、ウォーキングなどの適度な運動、趣味や地域活動などを行うことが有効です。

●市の取り組み

いつまでも活動的で元気に暮らせるまちを目指して、市ではさまざまな取り組みを行っています。

- ・**認知症サポーター養成講座**（本ページ掲載）
→認知症について学び、接し方の知識を習得しましょう
- ・**うきうきせつつウォーキング**（16ページ掲載）
→適度な運動をしましょう
- ・**保健センターの特定健診（誕生月健診）**（17ページ掲載）
→健康状態を早めにチェックしましょう

◆たちより体操タイム

保育所・幼稚園で、高齢者（65歳以上）が乳幼児と一緒に体操できます。

誰でも気軽に参加できます。

ところ	とき（7月）
せつつ幼稚園	3日(月) 午前10時10分～10時25分
べふこども園	3日(月)・10日(月) 午前10時～10時15分
鳥飼保育所	10日(月)・24日(月) 午前10時～10時15分
とりかい幼稚園	14日(金) 午前9時50分～10時
子育て総合支援センター	今月はなし

問合せ 各園・所へ（26ページを参照）



◆**ふれあい入浴**
①7月15日(土)午後2時～6時に、とりかい白鷺園で
②16日(日)午後4時～10時に、松竹温泉とヘルシーバス千里丘で／対象は①65歳以上②小学生以下と65歳以上／※氏名・連絡先を書い

たメモをご持参ください／問合せは高齢介護課へ
◆**認知症サポーター養成講座**
認知症について学び、認知症の人や家族への接し方などの知識を習得する
7月26日(水)午後1時半～3時に、地域福祉活動支援センターで／定員20人／要申込み（高齢介護課へ・☎可・先着）

◆**募集**
介護予防の講師派遣希望グループを募集
摂津みんなで体操三浦作や、筋力アップトレーニング、口腔・栄養の講話を行う出前講座「はつらつ元気であつせ講座」を実施し、

地域で新たに健康づくりに取り組むグループを支援します。講師の派遣を希望するグループはお申し込みください。費用は無料（会場費はグループ負担）。
対象 週に1回、5人以上で活動するグループ
申込み 高齢介護課へ（☎可）

金婚・おしどり夫婦 お祝い希望者を募集

9月20日(水)に市民文化ホールで開催する「老人福祉大会」に金婚・おしどり

夫婦を招待し、お祝いします。お祝い希望のご夫婦は、お申し込みください。
対象 ▽金婚夫婦11今年度末までに結婚50周年以上を迎える（昭和43年3月31日以前に結婚した）夫婦▽おしどり夫婦11今年度末までに夫婦ともに80歳を超える（昭和13年3月31日以前生まれ）夫婦
※いずれも、これまでに招待された人は対象外
申込み 8月4日(金)までに、印鑑を持参の上、高齢介護課へ（電話申込不可）

お知らせ／募集

相談健康

康

公民館・コミセン

・スポーツ文化

図書館

施設催し／教育ほか

福祉

社

産業振興

子育て

地域／市民活動

ごみ・資源

7月のイベント

子育てイベント

タイトル	とき	ところ	対象
① 赤ちゃんサロン	6日㊤ 午後2時～3時	地域子育て支援センター	1歳未満(歩き始めるまで)の乳児と保護者、妊娠中の人
② (ふれあい遊びと交流)	7日㊤ 午後2時半～3時半	かるがも広場	
①	14日㊤ 午前10時～12時	鳥飼保育所	
②	3日㊤ 午前10時～11時半	別府コミュニティセンター	乳幼児と保護者
①	5日～28日の㊤㊤ (14日・26日は休み) 午前10時～12時	鳥飼保育所	
③	4日～25日の㊤ 午前10時～11時半	鳥飼保育所	乳幼児と保護者
	5日・12日㊤ 午前10時～11時半	子育て総合支援センター	
	5日・12日・19日の㊤ 午前10時～11時半	べふこども園	
	14日㊤ 午前10時～11時	とりかい幼稚園	
	27日㊤ 午前9時45分～11時	せつつ幼稚園	
①	6日～27日の㊤ 午前10時～12時	市役所西別館・第10会議室	未就園の乳幼児と保護者

問合せ ①地域子育て支援センター②かるがも広場③各保育所・幼稚園へ

プレママ・パパ向けイベント

安心して赤ちゃんを迎えられるよう、出産・育児の準備や友達づくりのお手伝いをします。ぜひご参加ください。

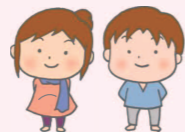

タイトル	とき	ところ	対象・定員・参加費
① マタニティヨガ	8日㊤ 午前10時半～11時半	ちいさなおうち(正雀本町1丁目)	妊娠15週以上で医師の許可のある人・8人・800円
② プレママサロン	14日㊤ 午前10時～12時	鳥飼保育所	妊娠中の人とそのパートナー
③ ママ・パパ講座「不思議がいっぱい!生まれたばかりの赤ちゃん」	23日㊤ 午前10時半～12時	ちいさなおうち(正雀本町1丁目)	妊娠中の人とそのパートナー・8組・200円

申込み ①③ NPO 法人キッズぽてとへ(☎可・先着) ②は申込み不要、問合せは保健福祉課へ

しょう
7月26日(水)午前10時～12時に、ちいさなおうち(正雀本町1丁目)で／対象は乳幼児の母親／定員6人／参加費200円／要申込み(NPO 法人キッズぽてとへ・☎可・先着)／※一時保育あり(要予約)
◆親子教室(1歳エンゼルクラブ) 小麦粉粘土や親子遊びなど

8月17日～9月21日の毎週木曜日午前10時～12時(計6回)に、地域子育て支援センターで／対象は1歳児と保護者／定員20組／要申込み(7月20日(火)までに、往復はがきに子どもの名前・生年月日・保護者の氏名・住所・電話番号を書いて〒566-0011千里丘東1丁目16-1 地域子育て支援センターへ郵送※必着・多数のとき抽選)

うちの子 せつの子



いっかーちゃん(別府) 9カ月 「寝返り出来るようになったよ! 僕の得意技!!」



「ずっと仲良しいとこでいてね!」



ひなこちゃん(千里丘) 1歳8カ月 「清く正しく美しく…楽しくでw」

◀まだまだ募集中! 詳しくは、市ホームページ(広報課)へ

地域でつながろう子育ての輪 「みんな集まれ子どもたち」

三中吹奏楽部演奏、つくってあそぼう、みんなで体操など

7月26日(水)午前10時～11時半に、三宅柳田小学校・多目的ホールで／対象は乳幼児と保護者、小学生、中学生／問合せは子育て総合支援センターへ



◆音とおもちゃのミックス ジュース ピアノの音に合わせ季節の歌を歌ったり、手作りおもちゃを楽しもう
7月3日(月)午前11時～12時に、ちいさなおうち(正雀本町1丁目)で／対象は乳幼児と保護者／問合せはNPO 法人キッズぽてとへ
◆子育て講座「子育てに前向きにとりくむ方法」 子どもの自尊心を育んで育児を前向きに楽しもう
7月11日(火)午前10時～11時半に、新鳥飼公民館で／対象は0～12歳児の保護者、子育てに関心のある人／要申込み(地域子育て支援センターへ・☎可・先着)／※一時保育あり(定員20人・要予約)
◆育じい育ばあとお遊ぼう 手づくりおもちゃ「ストローアパンマン」
7月13日(木)午後2時～3時半に、地域子育て支援センターで／対象は乳幼児と保護者／問合せは同センターへ
◆くるくる市 ベビー用品、子ども服などのリサイクル品の提供

● 今月の健康診査・相談

種別(対象)	実施日時
4か月児健診(H29.3生まれ)	14日㊤・19日㊤ 受付:午後1時15分～2時
1歳6か月児健診(H28.1生まれ)	13日㊤・27日㊤ 受付:午後1時15分～2時
2歳6か月児歯科健診(H27.1生まれ)	25日㊤ 受付:午後1時～2時
3歳6か月児健診(H26.1生まれ)	4日㊤・18日㊤ 受付:午後1時～2時
離乳食講習会(5か月～6か月児の保護者)	25日㊤ 午前10時半～12時※予約制(随時・☎可)
後期離乳食講習会(8～10か月児の保護者)	28日㊤ 午前10時～12時※予約制(随時・☎可)※一時保育あり
健康育児相談/保健・栄養相談	20日㊤ 午前10時～12時※予約制(☎可)※身体計測も実施(予約不要・受付は午前11時まで)

ところ 保健センター(南千里丘5-30)
問合せ 保健福祉課へ

7月15日(土)午前10時～午後3時半に、ちいさなおうち(正雀本町1丁目)で／問合せはNPO 法人キッズぽてとへ
◆ママのおしゃべりCafe たいむ 心の中のものや話を聞いて、すっきりしま

りかいひがし遊育園の夏祭り 7月22日(土)午後4時45分～7時に、せんだん公園で／問合せはとりかいひがし遊育園へ
◆キッズぽてとのお楽しみ会 大阪人間科学大学学生の楽器演奏、パネルシアターなど 7月22日(土)午後1時半～2時半に、デイハウスでしたので／対象は乳幼児と保護者／問合せはNPO 法人キッズぽてとへ



せつつみんな子育てねっと (http://www.city.settsu.osaka.jp/kosodate/)

地域子育て支援センター ☎072(631)9676
かるがも広場(べふこども園内) ☎06(6349)1800
鳥飼保育所 ☎072(654)5960
子育て総合支援センター ☎072(631)9428
せつつ幼稚園 ☎06(6383)4000
とりかい幼稚園 ☎072(654)8032
べふこども園 ☎06(6349)5500
とりかいひがし遊育園 ☎072(654)8041
NPO 法人キッズぽてと ☎06(7503)2515
保健福祉課 ☎06(6383)1386
※申込みは原則1日から受付開始
※特に記載のない場合、対象は市内在住・在勤・在学者、申込みは不要

市民活動のひろば

Everyone's plaza

--- 掲載申込み ---

各公民館やコミュニティプラザ、別府コミュニティセンターに設置の申込書（市ホームページからも取得可）を書いて、市民活動支援課（同プラザ内）へ
問合せ 同課 ☎ 06（4860）9303 へ

◆ 催し情報 ◆

◆ 美術協会写真部会展

7月3日(月)～9日(日)午前10時～午後6時（最終日のみ午後4時まで）に、コミュニティプラザで／川西 ☎ 06（6319）5023

◆ 遊フォーククラブ写真展

7月8日(土)～11日(火)午前9時半～午後5時（最終日のみ午後4時まで）に、男女共同参画センター・交流室で／森 ☎ 090（9714）6277

◆ 油絵洋画同好会アトリウム展

7月9日(日)～15日(土)午前10時～午後5時（最終日のみ午後4時まで）に、アトリウム南摂津2階（東一津屋4-10）で／市油絵洋画同好会・小林 ☎ 072（654）6606

◆ 折り紙工芸と写真展

7月9日(日)～15日(土)午前9時～午後5時（最終日のみ午後4時まで）に、アトリウム南摂津2階（東一津屋4-10）で／にこにこ多目的・古中 ☎ 06（6340）6467

◆ ココリスにこにこ広場 親子で楽しみながら創作・交流

7月14日(金)午前10時～11時半に、味生公民館で／対象は発達に気になる未就学児の親子／定員5組／社会福

祉法人成光苑ココリス ☎ 06（4862）5922

◆ ペットボトルでさかなの花器をつくろう

7月15日(土)午前10時～12時に、コミュニティプラザ・会議室で／対象は小学生／定員10人／参加費300円／要申込み／MOAこども山月サークル・神田 ☎ 090（8482）4782

◆ 「かみしばい」を見よう！

7月17日(月)午後2時～3時に、アトリウム南摂津（東一津屋4-10）で／かみしばい屋コロボックル・若林 ☎ 090（6528）9377

◆ Mare ダンシング桂ジャズダンスコンサート「宝塚OGをゲストに楽しいひと時を」

7月23日(日)午後2時～4時に、市民文化ホールで／Mare ダンシング桂・桂田 ☎ 06（6381）6542

◆ 食スマ塾「伝統の鳥飼ナスクッキング」

7月26日(水)午前10時半～午後2時に、安威川公民館で／対象は小学生以上（小学生は保護者同伴）／定員12人／参加費1,000円／要申込み（20日(木)までに）／食育スマイル・藤田 ☎ 090（5138）2300

◆ 大人のための英会話・韓国語入門講座

7月27日(木)・8月3日(木)・10日(木)・17日(木)・24日(木)・31日(木)・9月7日(木)・14日(木)（全8回）韓国語＝午後6時～7時、英会話＝午後7時半～8時半に、いきいきプラザで／定員各15人／参加費5,000円／要申込み／国際文化交流協会・前田 ☎ 090（6489）2803

● 会員募集 ●

● 千里丘 ESS（英会話）「カナダ出身のハンサム JAY さんと和気あいあいとやっています」

毎月第1・2・3金曜日午前10時10分～11時半に、千里丘公民館で／会費月2,500円／市来 ☎ 090（3289）1189

● 画遊会（絵手紙）「興味のある方、いつでも見学にお越しください」

毎月第1月曜日（午前の部午前10時～12時／午後の部午後1時～3時）に、コミュニティプラザ・会議室で／入会金1,500円／会費月1,500円／稲垣 ☎ 06（6388）5347

● 大正琴だんだん「若くてき

れいな50代の先生と、60代、70代の生徒で楽しく頑張っています。指を動かして、脳トレしませんか」

毎月第1・3土曜日午後1時半～4時半に、新鳥飼公民館で／会費月2,000円／野々村 ☎ 090（9169）5833

● 空手道祥空館「子どもから大人まで楽しく空手をしています。見学体験歓迎」

毎週火・木曜日午後7時～9時に、第四中学校・体育館で／会費月2,000円／海江田 ☎ 070（5430）1279

● 絵画同好会「美しい水彩画を楽しく描いてみませんか。見学歓迎」

毎月第2・4水曜日午前9時半～12時に、いきいきプラザで／入会金1,000円／会費月1,500円／対象は60歳以上／藤原 ☎ 06（6383）

3038

● フラワーアレンジメント新クー「花を飾る豊かな気持ちと花友達を作りませんか」

毎月第1・3火曜日（1・8月は休み）に、新鳥飼公民館で／会費月1,100円（花代1回1,500円別途）／宮田 ☎ 090（6731）5877

● 子ども絵画クラブ「集中力、表現力が身につきます。無料体験へお越しください」

■ 市民公益活動補助金 ■ 人材育成支援コース

団体の構成員が、地域づくりに必要な知識や技術を学ぶ講座・研修などに参加する際の、交通費や参加費などを補助します。

補助額 対象経費の10分の9の額（一人当たり上限1万

円）
毎月第2・4火曜日午後4時15分～5時45分に、安威川公民館で／会費月2,500円／対象は3歳～小学6年生／辻川 ☎ 090（9048）8165

● 水曜クラブ「バドミントンを楽しみましょう」

毎週水曜日午後1時～4時に、子育て総合支援センター遊戯室で／会費月1,000円／綿瀬 ☎ 072（633）2280

自治会活動レポート

親睦を重ね 思いやりのある地域に

《鳥飼西校区・若葉自治会》



当自治会は、八防郵便局南側にある26世帯の小さな自治会ですが、区域の全世帯が自治会に加入しています。

行事等への参加はあまり多くはありませんでしたが、数年前に再開した夏祭りは盛況です。昨年も、自治会内の駐車場を会場に、照明の取付やテーブル・椅子の持ち寄りなどを協力してもらい、スイカ割りや全員参加のビンゴゲーム、みんなで共に汗を流しての焼肉と、楽しい一日になりました。

親睦活動が団結を生み、次への活動につながるのだと実感しました。これからもみんなで協力して開催していきます。

.....
ご近所の助け合い 地域の絆を育む

自治会活動に参加しませんか

問合せ 自治振興課 ☎ 06（6383）1357 へ



7月のごみ・資源収集日程

問合せ 環境業務課 ☎ 072（634）0210 へ

（赤字は祝日）

地 域		びん、缶、食品トレイ	古紙古着	ペットボトル	もやせるごみ 木金大型可燃	もやせないごみ
安威川以北地域	千里丘1・2、千里丘3の1～7番・15番・16番、千里丘東1・2	11日☾、25日☾	12日☾	4日☾、18日☾	毎週 月・木	5日 水・19日 水
	千里丘3の8～14番、千里丘4～7	11日☾、25日☾	12日☾	7日金、21日金		
	千里丘東3～5	14日金、28日金	12日☾	4日☾、18日☾		
	庄屋1・2、東正雀、南千里丘、三島3の14番	14日金、28日金	12日☾	7日金、21日金		
	正雀本町1・2、正雀1・2	4日☾、18日☾	26日☾	11日☾、25日☾		
	正雀3・4、三島1・2、三島3（14番除く）	4日☾、18日☾	26日☾	14日金、28日金		
	桜町1・2、学園町1・2、鶴野1～4	7日金、21日金	26日☾	11日☾、25日☾		
	香露園、昭和園	7日金、21日金	26日☾	14日金、28日金		
安威川以南地域	北別府町、浜町、東別府1～5	10日☾、24日☾	5日☾	3日☾、17日☾	毎週 火・金	12日 水・26日 水
	別府1～3	10日☾、24日☾	5日☾	6日☾、20日☾		
	南別府町、西一津屋、一津屋1～3	13日☾、27日☾	5日☾	3日☾、17日☾		
	鳥飼和道1・2、東一津屋、新在家1・2、鳥飼八防1、鳥飼八防2（8・9番除く）、鳥飼西5の3・4番	13日☾、27日☾	5日☾	6日☾、20日☾		
	鳥飼西1～4、鳥飼西5（3・4番除く）、鳥飼八防2の8・9番	3日☾、17日☾	19日☾	10日☾、24日☾		
	鳥飼野々1～3、鳥飼本町1～5	3日☾、17日☾	19日☾	13日☾、27日☾		
	鳥飼下1～3、鳥飼中1～3	6日☾、20日☾	19日☾	13日☾、27日☾		
	鳥飼新町1・2、鳥飼銘木町、鳥飼上1～5、鳥飼八町1・2	6日☾、20日☾	19日☾	10日☾、24日☾		

小型家電の回収拠点 7月から11カ所に



7月から、小型家電の回収拠点として、正雀市民ルーム、鳥飼図書センター、阪急オアシスの3カ所を追加します。市内の回収拠点は、計11カ所となります。

各拠点に、右上写真の回収ボックスを設置していますので、不用になった小型家電は、捨てずに回収にご協力ください。
 ※ボックスに入れる際は、袋や箱から取り出し、電池は取り外してください。また、個人情報が含まれている家電は、データを削除してください。

■回収拠点

・市役所・各公民館・コミュニティプラザ・別府コミュニティセンター・正雀市民ルーム・鳥飼図書センター・阪急オアシス（2階・JR千里丘駅への連絡口側）

○回収できるもの

- ・ノートパソコン・ゲーム機
- ・ヘッドホン・ICレコーダー
- ・ラジオ・懐中電灯・電話機
- ・ファクシミリ・電子辞書
- ・時計・ヘアアイロン
- ・ヘアドライヤー・電気かみそり
- ・デジタルカメラ・ビデオカメラ

など
 ※投入口（15cm×30cm）に入るものに限る。

×回収できないもの

- ・家電リサイクル法対象品目（テレビ、冷蔵庫など）
- ・乾電池・電球・蛍光灯管

など
 問合せ 環境業務課へ

市場池オアシス広場 あじさい満開

市場池オアシス広場のあじさいが見頃です。園路沿い約200mにわたって紫や青、白など色取り取りのあじさいが咲いています。(撮影は6月16日)

あじさいは、地域のボランティアにより丁寧に育てられているもので、広場の見どころの一つとなっています。



小学生 田植え体験

市内の小学校では、毎年5月から6月にかけて、市の農業委員指導のもと、総合学習の時間に田植え体験を行っています。

6月2日、三宅柳田小学校の5年生93人が田植えを体験。15～20cmに育った苗を手にした児童たちは、田んぼに1列に並び、丁寧に植え付けを行いました。

収穫した米は、学校でおにぎりにしてみんなで食べる予定です。

摂津市
マスコット
キャラクター
セッピー



カメラ×
スケッチ

摂津市のデータ

■所在地：〒566-8555

大阪府摂津市三島1丁目1番1号

■連絡：☎06-6383-1111 (大代表)

☎072-638-0007 (代表)

FAX 06-6318-2258 (広報課)

■市ホームページ：

<http://www.city.settsu.osaka.jp/>

■人口：85,312人 前月比29人減
(男性42,501人 女性42,811人)

■世帯数：39,835世帯

■面積：14.87km²

(平成29年5月31日現在)

■まちづくりのテーマ

社会のルールを守る人づくり

人間基礎教育のまち せっつ

思いやり 奉仕 感謝 あいさつ 節約・環境

「広報せっつ」は発行日3日前から発行日前日までに配達しています。届かない場合は、委託業者 近畿ポスティング協同組合 (フリーダイヤル0120-931-629) へ



全日本フルコン空手で 富野真麻さん優勝

日本最大級の空手大会である第4回全日本フルコンタクト空手道選手権大会の女子中量級で優勝した富野真麻さん(南別府町)が、5月30日、市役所を訪問し、森山一正市長に優勝報告をしました。

この大会は、各団体のトップクラスの選手が集まり日本一を決定する大会で、10～40歳代までの幅広い年代の選手が出場する中、16歳の富野さんが優勝を手にしました。

市のスポーツ少年団 少林寺拳法で世界へ

少林寺の世界大会への出場を決めた大阪摂津和スポーツ少年団と拳友会の選手10人が、6月5日、森山一正市長を表敬訪問しました。森山市長は、「存分に日頃の成果を発揮してほしい。いい結果報告を待っている」と選手を激励しました。

世界大会は、アメリカのカリフォルニア州で7月29日・30日に開催されます。

