



2月号
広報

Settsu City. Osaka
せつつ



特集

明和池遺跡とは／発掘調査の成果から
いにしえの摂津市

税の申告は3/15まで
地域コミュニティ活動推進運動
新ウォーキングコース完成

新ウォーキングコース完成

～うきうき味舌街道 庄屋・正雀・浜町コース～



市内に新たなウォーキングコース「うきうき味舌街道 庄屋・正雀・浜町コース」が完成しました。約5.7kmで、安威川歩道橋や味舌天満宮といった名所を巡るほか、阪急とJRの沿線を通り、正雀商店街を抜けるにぎやかなコースです。

次のとおりコース開きイベントを開催します。ウォーキング推進リーダーのうきうきせつ健歩会と一緒に、春の訪れを探してウォーキングを楽しみませんか。

●コース開きオープニングイベント

日時 2月28日(水)午前9時半から (受付午前9時から)
※予備日3月8日(休)

集合・解散場所 正雀ふれあい広場 (正雀本町1丁目)
※メモ用紙に、住所・氏名・年齢・性別・電話番号を書いて持参

※当日午前7時時点のNHK天気予報で午前中の降水確率50%以上の場合は予備日に延期

問合せ 保健福祉課 ☎06(6383)1386へ

摂津ふれあいマラソン

2月4日(日)

淀川河川公園で開催



当日受付 親子チャレンジランの部

幼児～小学生と保護者(2人1組)で1kmを走る「親子チャレンジラン」は、当日参加が可能です。ぜひお子さんとご参加ください。※親子チャレンジランの部以外の参加者募集は終了
問合せ 文化スポーツ課へ

もくじ

4～9……………【特集】いにしえの摂津市

10～11……………市・府民税の申告 所得税の確定申告

- | | | | |
|------------|------------------------------------|-------------------|---------------|
| 12～31…………… | ■ お知らせ／募集 (12～14) | ■ 相談 (15) | ■ 健康 (16～17) |
| | ■ 公民館・コミセン (18～19) | ■ スポーツ・文化 (19～20) | ■ 図書館 (21) |
| | ■ 児童センター、男女共同参画センター、教育、その他 (22～23) | | |
| | ■ 福祉 (24) | ■ 産業振興 (25) | ■ 子育て (26～27) |
| | ■ 地域／市民活動 (28～29) | ■ ごみ・資源 (30) | |

※表紙の写真は、明和池遺跡の発掘調査現場

北摂の魅力発信

市の名所・マスコット郵便切手に



日本郵便(株)が制作した、北摂の市町を紹介するプレミアム切手「マスコットキャラクターと巡るぶらり街散歩」が、市内9カ所の郵便局で販売

されています。摂津市、高槻市、茨木市、吹田市、島本町が推薦する場所各2カ所とマスコットが描かれており、摂津市は「新幹線公園」と「平和公園」です。1シート(82円切手×10枚)で、価格は1千300円。問合せは摂津八防郵便局 ☎072(654)8900へ。

大災害でも生き抜く力を

自分で考え命を守る 1.17に児童・生徒が防災訓練



▲千里丘小学校の訓練

阪神・淡路大震災が発生した1月17日を中心に、市立の全保育所・幼稚園・小学校・中学校が防災訓練を実施しました。

市と市教育委員会は、大災害でも命を守ることを目指すよう、子どもたちの生き抜く力を育む防災教育を進めています。1月18日には、千里丘小学校で、児童に自ら考えて避難する力をつけてもらうと、時間を知らず地震と火災を想定した訓練を実施。事前に、防災や避難についての授業を受けていた児童からは、訓練開始の放送がかかると、教室や廊下、トイレなどさまざまな場所から、頭を守るなどして、グラウンドへ避難をしました。

「つながりのまち」を育む

地域コミュニティ活動推進運動 2月を強化月間に



▶民生児童委員の見守り(右) 自治会の清掃活動(左)

「つながりのまち摂津」連絡会議を組織する市内4団体と市は、平成28年11月に宣言した共同アピール(下)に基づき、2月に「地域コミュニティ活動推進運動」を実施します。団体は、自治連合会・老人クラブ連合会・民生児童委員協議会・福祉・社会福祉協議会。人と人とのつながりの大切さを伝え、協働のまちづくりの推進を目指して、運動をするものです。

2月1日(水)には、街頭啓発活動をJR千里丘駅など5カ所で行った。また、次のとおり研修会を開催します。

◆地域交流研修会

日時 2月16日(金)午後1時半～3時半

場所 地域福祉活動支援センター

内容 校区福祉委員会の活動報告、宝塚市社会福祉協議会職員による講演、桂雀喜の落語
問合せ 自治振興課へ

共同アピール(抜粋)
「つながりのまち摂津をみんなで育もう」

市民のみならず、摂津市に関わるすべてのみなさん。自分たちの暮らしを、夢を、自分たちの力で実現できるまちを育みましょう。人と人との「つながり・絆」を大切に、思いを語り、行動し、お互いの立場を尊重しながら力を合わせることで、摂津市を「住み続けたいと思える、元気で、ほっとする温かいまち」にみんなで育もうではありませんか。

平成28年11月1日
自治連合会
老人クラブ連合会
民生児童委員協議会
(社)福祉・社会福祉協議会
摂津市長

いにしえの摂津市

明和池遺跡の発掘調査から



▲弥生時代の集落跡 発掘調査風景

摂津市と吹田市にまたがる吹田操車場跡地では、健康・医療のまちづくりに向けた「北大阪健康医療都市（愛称・健都）」の開発が進んでおり、摂津市域の千里丘新町では、マンション建設が行われています。

開発に伴い、平成22年から明和池遺跡の発掘調査が行われています。土の中から、大昔、この地に住んでいた人々が使った土器や建物の跡が見つかったり、古くは約2千年前から生活していた様子がうかがわれます。

今号では、これまでの調査成果から見えてきた摂津の「いにしえ」をご紹介します。

明和池遺跡とは

池の底から土器発見

土の中から、大昔の人々が生活に使っていた土器や、建物の跡が見つかることがあります。そうした場所を遺跡と呼んでいます。市内には、現在22カ所の遺跡があり、その一つに、明和池遺跡があります。

遺跡は、摂津市の北西部、千里丘新町を中心に正雀川と山田川に挟まれた広い範囲に位置します。遺跡の名称は、江戸時代の明和年間

（1764～1771年）

に作られた明和池が由来で、昭和8年の工事の際に、池底から土器が発見され、遺跡として知られるようになりました。



▲池から発見された須恵器

古くから暮らしやすさの土地

昭和62年、マンション建設に伴い、発掘調査が初めて行われました。古墳時代や奈良・平安時代の建物や溝の跡などが発見され、この地に古くから人々が暮らしていたことが明らかとなりました。

平成22年から、現在まで「健都」の開発に伴う発掘調査が行われています。調査の結果により、大昔の摂津市の様子が少しずつ明らかとなってきました。市内で最古となる、約2千年前の弥生時代の集落跡の発見や、約1千400年前の古墳時代の土器である須恵器生産に関わった人々の様子、奈良時代の「まじない」に関する遺物の出土など、各時代を通して興味深い発見が相次いでいます。

明和池遺跡の位置図



こんなことしてます 発掘の現場

現在、千里丘新町にある明和池公園の西隣では、マンション開発に伴う明和池遺跡の発掘調査が行われています。調査がどのように行われているのか、現場の様子を一部ご紹介します。

●遺構の検出

大昔の人が地面に残した跡を遺構といいます。土の違いを見極めながら、柱の穴や建物の跡を見つけていきます。



ジョレンという道具で地面を平らに削ります。



遺構のある場所は周囲と違う色で現れます。柱の穴の発見です。

●遺物の検出

当時の人々が使っていた茶碗や道具などを遺物といいます。調査では、遺物の発見が大きな魅力の一つです。



竹のヘラや、スコップなどで遺物の形を丁寧に丁寧に出していきます。

●土層の観察

発掘調査は、土の堆積を確認して上から下に掘り進めていきます。通常、下の層ほど古い時代の地層となります。



吹田操車場時の盛土
現代の田んぼの層
飛鳥～平安時代の土層
弥生～古墳時代の土層
自然の土層

古墳時代は弥生時代に続く時代で、今から約1,700～1,400年前にさかのぼります。土を盛り上げて作った「古墳」と呼ばれる権力者の墓が見られるようになる時代です。

古墳時代の摂津市では、当時の土器である須恵器の生産に密接に関わった工人たちの存在がうかがえます。

古墳時代

1,400年前の摂津

女王「卑弥呼」で有名な弥生時代。今から約2,300～1,700年前の時代です。弥生時代は、大陸から米の作り方が伝わり、農業が本格的に行われました。

弥生時代の摂津市では、川べりに集落を作り生活していた様子や、当時貴重品であった青銅器を作っていた様子もうかがえます。

弥生時代

2,000年前の摂津

摂津最古の集落跡

竪穴建物の発見

市内で現在確認されている中で、最も古い集落跡が発見されました。当時生活していた様子を示す竪穴（たてあな）建物と呼ばれる建物跡が見つかっています。竪穴建物は、現在の住居とは違い、地下に住まいを設けた建物です。



▶竪穴建物跡

きな川の跡が見つかり、川べりから生活に使われていた弥生土器が出土しています。当時、こうした河川と関わりを持ちながら生活していた様子うかがえます。



▲出土した弥生土器



▲弥生時代の集落イメージ

青銅器を作る道具

青銅器作りの道具 ①高杯形土製品 ②羽口 ③鑄型

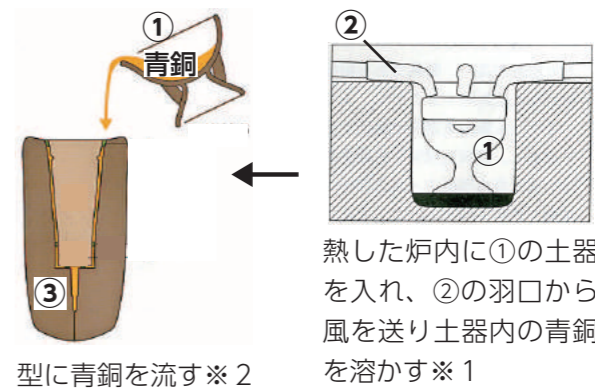

▲青銅器の銅鑄を作る工程

青銅器の生産 希少な事例

青銅器は、弥生時代、中国や朝鮮半島からもたらされ広まった金属器で、代表的なものに「鏡」や、豊穰を祝う鐘の「銅鐸」などがあります。当時は権力者が所有する貴重品でした。遺跡からは、銅鐸の破片と青銅器を作る道具がまと

まって発見されています。青銅器の生産を行っていた非常に珍しい事例です。製作工程は、右のように、まず土を掘って炉を作り、高杯形土製品を入れ、内部に青銅の材料である銅とスズを入れます。送風管の「羽口」から風を送り、材料を熱し青銅を作ります。その後、製品の型に流し込み、作成していたようです。

3千点以上の土器



▶出土した須恵器▼川跡から出土した状況



千里丘陵から運搬

今から1千400～1千500年前の古墳時代の川跡から、須恵器と呼ばれる青灰色の焼き物がたくさん出土しました。その数は、3千点以上になります。須恵器は、歪んだものや、生焼けで白くなったものなど不良品が目立ちます。

明和池遺跡の北側にある千里丘陵は、吹田市や豊中市を中心に、古代の一大窯業地として知られており、須恵器を作る窯場がたくさん見つかっています。そこで作られた須恵器と、発見

された須恵器は、造りがよく似ており、千里丘陵から運ばれた須恵器であると推定されています。

須恵器生産への関わり

明和池遺跡では、運ばれた須恵器を良品と不良品に選別し、不良品を川へ投棄していた様子うかがわれます。明和池遺跡に隣接した吹田市の吹田操車場遺跡では、土器を作るための粘土を掘った穴がたくさん見つかっています。古墳時代、千里丘陵裾部の平野部一帯は、須恵器生産に関わった人々が住んでいたようです。

須恵器とは

●須恵器づくり

須恵器は、古墳時代から平安時代に作られた青灰色の焼き物です。5世紀に朝鮮半島から技術が伝わり日本で作られるようになりました。

須恵器は、山の斜面を利用した窯場で、約1,200度の高温で作られます。特徴は、煙が窯場から外へ漏れないように、粘土で覆い土器をいぶすことで頑丈に仕上げていることです。



▲須恵器づくりの様子※3

●工人のつけた跡

竹のへらで「×」や「+」など記号をつけた須恵器があります。この記号は、工人や窯場の目印、または須恵器を発注した側の目印であると考えられています。



▲へら記号のついた土器

7 ※3 挿図出典「2004年大谷3号窯現地説明会資料1」から転載後一部改変

6 ※1 挿図出典「弥生時代鑄造技術と工人集団—近畿地域出土送風管の検討を中心に—」から転載
※2 挿図出典「銅鐸をつくった人々—東奈良遺跡の工人集団—」から転載後一部改変

飛鳥・奈良時代

1,200 ~ 1,400 年前の摂津

まじないの馬

雨乞い・疫病を防ぐ

土馬は、明和池遺跡の発掘調査により発見された7世紀中頃の飛鳥時代の遺物です。「まじない」の道具と考えられ、馬を捧げることや雨乞いを行った説や、よく首や脚が折れた状態で発

見されることから、疫病の神の乗り物である馬を動けなくして疫病の流行を防いだとする説があります。

本物の馬を再現

本物の馬を忠実に再現しようとする造形に工夫が見られます。特に、粘土の塊を貼



▲出土した土馬

飛鳥時代・奈良時代は、都が築かれ、日本で律令国家が誕生しました。

飛鳥・奈良時代の摂津市では、干ばつや疫病を防ぐために、「まじない」の道具を使っていたようです。都から出土する事例の多い道具が見つかり、都との交流がうかがえます。

病を直す道具

奈良時代の川跡から、土器の表面に顔を描いた人面墨書土器（じんめんぼくしよどぎ）が発見されました。大昔の人々は、干ばつや疫病の流行を「まじない」によってはおおうとしたように、人面墨書土器も、そうした道具の一つと考えられています。病は気からと言うように、大



▲人面墨書土器

昔においては、病は悪い気が体内に入って起こるものと考えられており、その悪

人々がいたのかも知れません。

モデルは布作面

描かれた顔については諸説あります。一つには、奈良時代の宝物庫「正倉院」に保管されている布作面（ふさくめん）です。布作面は、都での儀式に用いた面で、恐ろしい表情がよく似ています。その他、疫病神や鬼神とする説もあります。

都との交流示す

土馬やミニチュア竈（かま

ど）といった「まじない」に使用されたと考えられる遺物も一緒に見つかります。

こうした祭祀（さいし）の道具は、平城京・長岡京などの古代の都や、役所跡を中心に出土することが知られています。今回の発見により、摂津市域に、都と交流のある人物が存在した可能性が考えられます。摂津市に役所と関連する施設があったのかも知れません。



▶ミニチュア竈（右）
土馬（左）

市が保護する文化財 摂津市指定 有形文化財

土馬は、摂津市指定有形文化財に指定されています。市指定文化財とは、市内にある文化財の中でも、特に市にとって、後世に伝えていくために保護している文化財です。

現在、市が指定している文化財は2件あります。土馬と、もう一つは一津屋 2-18-13 に所在する大正時代の芝居小屋「旧一津屋公会堂」（写真右）です。



まじないの記号

人面墨書土器が出土した奈良時代の川跡から、「王」や「井」と書かれた土器が見つっています。文字が書かれた土器は、墨書土器と呼ばれます。

「王」の字を見ると、通常書き方とは違い、上から順に横棒が長くなっています。「井」という文字も「#」に近い書き方です。こうした文字は、「まじない」の記号と考えられており、他の祭具と一緒に見つかることが多いようです。



▶「井」墨書土器
▲「王」墨書土器



市・府民税の申告 所得税の確定申告

申告期間は
3月15日(木)まで

税の申告を次のとおり受け付けます。会場・日時などを確認のうえ、期間内に申告してください。

申告期間前半は窓口が混雑しますので、あらかじめご了承ください。

■申告の受付会場・期間

区分	会場	期間(土・日曜日・祝日を除く)
市・府民税の申告	市役所1階ロビー	2月16日(金)～3月15日(木) 午前9時～12時・午後1時～5時
所得税の確定申告	吹田さんくすホール(吹田さんくす1番館4階)	2月16日(金)～3月15日(木) 午前9時～午後5時 (相談の受付は午後4時まで) ※2月18日(日)・25日(日)は実施。
	コミュニティプラザ3階 コンベンションホール	2月13日(火)・14日(水) 午前9時～午後4時(相談の受付は午前9時半～午後3時) ※年金受給者や還付申告の受付・相談会場(相続税・贈与税・譲渡所得税などの相談は行っていません)

ふるさと納税をした人へ

寄附先自治体にふるさと納税ワンストップ特例申請書を提出した人で、給与所得以外に所得がある場合や寄附先の自治体数が5団体を越えた場合などは、ワンストップ特例申請書は無効となり、確定申告または市・府民税申告が必要となります。

確定申告などをする場合は寄附金に関する申告も忘れないようご注意ください。

問合せ 市民税課市民税係へ

マイナンバー制度の導入に伴い、①②いずれかの本人確認書類が必要です

①マイナンバーカード(個人番号カード)

※同カードだけで本人確認が可能です。



②番号確認書類(下記のいずれか) + 身元確認書類(下記のいずれか)

《マイナンバーを確認できる書類》

- ・通知カード
- ・住民票の写しまたは住民票記載事項証明書(マイナンバーの記載のあるものに限る) など



《マイナンバーの持ち主であることを確認できる書類》

- ・運転免許証
- ・パスポート
- ・在留カード
- ・公的医療保険の被保険者証
- ・身体障害者手帳
- など

●市・府民税の申告

市・府民税の申告の受け付けをホームページのとおり行います(郵送も可能です)。

郵送先・問合せ 〒566-8555
(住所不要) 摂津市役所・市民税課市民税係

■申告が必要な人

▼平成30年1月1日現在、市内に居住し、次のいずれかに該当する人

・平成29年中(29年1月1日～12月31日)に営業、農業、不動産、配当などの所得があった人

・給与所得者(パート・アルバイトを含む)で勤務先から市へ給与支払報告書(源泉徴収票)の提出がない人

・主たる給与所得以外の所得が20万円以下の人

・平成29年中に会社を退職した人

▼平成30年1月1日現在、市内に居住していないが、市内に事務所・店舗などを持っている人

※国民健康保険料・介護保険料などの算定資料および諸証明の資料になりますので、前年中に所得がなかった人も申告が必要です。

■申告が必要でない人

▼平成29年分の所得税の確定申告を

する人

▼給与所得のみで、勤務先から市へ給与支払報告書(源泉徴収票)が提出されている人

▼公的年金収入のみで、各種所得控除を受けない人

※年末調整未済の源泉徴収票を持っている場合や2力所以上から給与の支払いを受けている場合、営業や不動産の収入がある場合は、市・府民税の申告ではなく、所得税の確定申告が必要になることがあります。

■申告に必要なもの

▼平成29年中の所得を証明する書類(源泉徴収票など)

▼各種所得控除を受ける人は、平成29年中に支払った社会保険料、生命保険料、地震保険料、寄附金、小規模企業共済などの証明書(領収書)、医療費控除・セルフメディケーション税制の明細書、身体・精神障害者手帳、療育手帳などの控除に係る事項を証明するもの

▼印鑑

▼右ページの本人確認書類

※代理人の場合は、代理人自身の身分確認書類・委任状に加えて、申請者本人の番号確認書類の写しが必要

※学生は在学証明書または学生証

▼被扶養者・専従者の番号確認書類の写し

●所得税の確定申告

所得税の確定申告の相談・申告書などの受付をホームページのとおり行います(郵送も可能です)。

※申告手続きなどには、右ページの本人確認書類の提示または写しの添付が必要です。

郵送先・問合せ 〒566-8515(住所不要) 吹田税務署 ☎06(6330)3911へ

■申告書作成・送信は国税庁HPから

国税庁ホームページ

(<http://www.nta.go.jp>)の「確定申告書等作成コーナー」では、画面の案内に従って金額などを入力すると、申告書が簡単に作成できます。

作成した申告書は、「国税電子申告・

障害者控除対象者 認定書の発行

身体障害者手帳や療育手帳などの交付を受けていない場合でも、要介護(要支援)認定を受けている65歳以上で手帳の交付と同程度の障害がある人には、「障害者控除対象者認定書」を発行します。

同認定書は、市・府民税や所得税において障害者控除の適用を受けるために必要となります。希望者は印鑑を持参して、市役所1階・高齢介護課で手続きをしてください。

※認定書の発行には1週間程度かかります。

問合せ 高齢介護課認定給付係へ

■年金所得者は申告不要

国民年金や厚生年金、企業年金などの合計収入額が400万円以下の場合、確定申告が不要です。

ただし、▽年金所得以外の所得が20万円を超える場合▽源泉徴収税額の還付を受ける場合▽外国で支払われる年金がある場合は、確定申告を行う必要があります。

■消費税届出書提出はお早めに

新たに消費税の課税事業者となる事業者(前々年分の課税売上高が1千万円超の事業者)は、「消費税課税事業者届出書」の提出が必要です。

津津市役所
☎ 06 (6383) 1111 (大代表)
☎ 072 (638) 0007 (代表)

※申込みは原則1日から受付開始
※特に記載のない場合、対象は市内
在住・在勤・在学者、申込み不要

お知らせ

議会を傍聴しませんか

第1回定例会市議会が次の日程で開催されます。

《本会議》2月20日(火)・3月6日(火)・7日(水)・29日(木)
※代表質問は6日・7日

《常任委員会》
文教上下水道・民生 3月9日(金)
総務建設 3月12日(月)

《駅前等再開特別委員会》
3月20日(火)

※いずれも午前10時開会予定です。

※2月20日の本会議開会場所は、市役所新館7階・講堂に変更となります。以降の本会議で開会場所に変更が生じた場合には、本市議会ホームページに掲載します。また、その場合、都合により、本会議のインターネットライブ中継及び録画配信については実施せず、後日音声のみの配信となりますので、予めご了承願います。

問合せ 議会事務局へ

募集

市税土曜電話納付相談

2月24日(土)午前9時～12時、電話納付相談を受け付けます。専用電話は☎06(63883)6133。

問合せ 納税課へ

市民公益活動推進委員会委員募集

市では、協働によるまちづくり・市民公益活動を推進するための具体的な施策や支援の枠組みなどについて検討する「市民公益活動推進委員会」を設置しています。

同委員会の市民委員を2人募集します。

応募資格 市内在住・在勤・在学(20歳以上の人(公務員を除く))で、年5回程度の会議に出席できる人

任期 平成30年4月(予定)から2年間

応募方法 2月27日(火)までに、住所・氏名・生年月日・職業・電話番号と「市民公益活動をさらに広げて

均台1台、DVDおよびCD6セットを。
◆手芸ボランティア「さくらんぼ」が12月15日、現金10万円を。
◆松野光夫さん(鳥飼中1

チャレンジヤークラブ参加者募集

チャレンジヤークラブは、グループ活動を通して、子どもたちの自主性やリーダーシップを養成する講習会です。スキー教室などを行うスノーキャンプの参加者を募集します。

とき 3月2日(金)午後5時半～4日(日)午後5時半(2泊3日)

行き先 ハチ高原スキー場(パークホテル白樺館・兵庫県養父市)

対象 小学4～6年生

定員 40人

参加費 1万円(スキー場リフト代、レンタル代は別途必要)

※プレキャンプ 2月18日

別府コミセンでイベントしませんか

別府コミュニティセンターのオープンスペース(エントランス)で、イベントを企画し、実施してくれる人を募集します。

提案内容 ▽自分の持っている語学や知識を伝えたい▽共通の趣味を持つ人同士交流したい▽落語やマジックの発表の場として使用したいなど

場所 コミュニティセンター1階・図書コーナーを含むエントランス(机と椅子を使用する場合、約15人収容可能)

申込み 3月10日(土)までに、別府コミュニティセンターで配布(同センターホームページからも取得可)

◆鳥飼小学校区福祉委員会 さわやかカフェが12月11日、現金1万1千876円を。

◆手芸ボランティア「さくらんぼ」が12月13日、現金5万円を。

◆ポークスカウト撰津第1団が12月18日、現金7万7千939円を。

可)の申込用紙を書いて同センターに持参または郵送(消印有効)
問合せ 同センター☎06(6340)8155へ

赤ちゃんの駅 民間施設募集

「赤ちゃんの駅」は、おむつ替えや授乳ができる無料の施設です。利便性を向上するため、民間商業施設などの登録を募集します。

登録要件 ▽市内の商業施設などで、自由に出入りできる施設▽おむつ替えや授乳の設備がある施設

問合せ 子育て支援課へ

夜間中学校の生徒募集

義務教育を修了できなかった人や十分な教育を受けられないまま卒業した人が一緒に勉強します。

対象条件 ▽15歳以上(平成30年4月1日時点)▽中学校を卒業していない、または、教育を受けられずに卒業した人

授業料 無料

問合せ 学校教育課へ

皆さんのご意見を募集します (パブリックコメント)

市では、次の計画を策定するため、ご意見を募集します。ご意見に対する回答は、市のホームページなどで公表します。

計画名(担当課)	案の概要
① 第7期せつつ高齢者かがやきプラン(高齢介護課)	団塊の世代が75歳以上となる平成37年度を見据えて、誰もが住み慣れた地域で安心して生活ができるよう、市民・事業者・行政が協働して事業を円滑に実施していくための指針を示すもの
② 国民健康保険第2期保健事業実施計画(データヘルス計画)(国保年金課)	レセプトデータ・健診データを活用し、被保険者の特徴を踏まえた保健事業を実施し、被保険者の健康増進を図り、医療費の適正化を図るためのもの ※第2期計画より、特定健康診査等実施計画を包含します
③ 障害者施策に関する長期行動計画(第4次)(障害福祉課)	障害者の自立や社会参加を支援するための施策の総合的な展開を示し、各種障害者福祉に係る取り組みの指針を示すもの
④ 第5期障害福祉計画(障害福祉課)	障害児者を取り巻く状況や障害のある人・支援者のニーズを踏まえ、サービス提供体制の計画的な整備や地域共生のまちづくりを進めるための指針を示すもの
⑤ 第1期障害児福祉計画(子育て支援課)	
⑥ 第2期文化振興計画(文化スポーツ課)	文化を取り巻く社会状況の変化を踏まえ、今後の文化振興施策の取り組みの方向性を示すもの

計画案の閲覧場所 ▽市役所(担当課、1階・情報コーナー)▽各公民館▽正雀市民ルーム▽市民図書館▽鳥飼図書センター▽コミュニティプラザ▽別府コミュニティセンター

※①は男女共同参画センター、保健センター、地域福祉活動支援センター、いきいきプラザ、各特別養護老人ホーム・老人福祉センターでも閲覧可

※②は保健センター、いきいきプラザでも閲覧可

※市ホームページからも閲覧可

閲覧・募集期間 2月13日(火)～26日(月)

意見の提出方法 住所・氏名・意見を書いて担当課へ▽持参▽郵送《〒566-8555(住所不要)市役所・担当課宛》▽FAX 06(6383)9031(②06(6383)1555、⑥06(6381)8505)▽市ホームページのメールフォームのいずれかで提出

12月の火災・救急件数

★火災 3件
(年間累計 27件)
★救急 469件
(年間累計 4,863件)

救急車を呼ぶか迷ったら、「救急安心センターおおさか」
#7119または06(6582)7119
(24時間・365日対応)

今月の各種相談

※いずれも無料

相談名	相談内容	日時	場所・問合せ
市民法律	土地、建物、金銭貸借、相続、交通事故などの法律問題	毎週月・㊟午後1時15分～4時15分(各日先着7人)	自治振興課(市役所2階) ☎ 06 (6383) 1357 ※受付は実施日当日の午前9時から相談終了時間の30分前(市民法律相談は午後2時)まで。電話可。
行政	国、府、市などの業務に対する要望など	7日㊟午後1時～3時	※外国人市民相談は窓口受付のみ。 ※各相談1回30分まで。 ※要望・苦情などの市民相談窓口は自治振興課です。
登記	登記・測量の問題など	2日㊟午後3時～5時(先着4人)	
外国人市民相談	外国人が抱えている生活上の諸問題	▷ポルトガル語=予約制▷中国語=13日㊟午前10時～12時	
CONSULTA PARA ESTRANGEIROS ATENDIMENTO EM QUALQUER DIA C/ HORA MARCADA POR TELEFONE 06 (6383) 1357 外国人在日本指導諮詢 第2周星期二 10時～12時			
税務	税理士による所得税や相続税、贈与税などの税務相談	20日㊟(先着6人)午後1時半～4時半	自治振興課(市役所2階) ※申込みは前日までに、近畿税理士会吹田支部☎ 06 (6319) 0450へ 問合せは市民税課へ
就労・労働	就労全般=㊟、労働全般=㊟の相談	毎週㊟㊟午後1時～4時(13日㊟はコミュニティプラザに出張)	産業振興課(市役所5階) ☎ 06 (6383) 1362
消費生活	消費者の利益・安全に関する苦情・要望など	毎週月～㊟午前9時～午後5時	産業振興課、消費生活相談ルーム(市役所5階) ☎ 06 (6383) 2666
多重債務法律	司法書士=㊟、弁護士=㊟による債務(借金)の問題解決	▶1日㊟午後2時～5時 ▶16日㊟午後1時～4時(要事前予約)	
心配ごと	家族関係、生計、病気などの悩みごと	6日㊟・13日㊟・20日㊟・27日㊟午後1時～3時	社会福祉協議会(地域福祉活動支援センター内) ☎ 06 (4860) 6460
人権擁護	人権擁護委員による相談	9日㊟午後2時～3時半	自治振興課(市役所2階) 問合せは人権女性政策課へ
人権なんでも	暮らしの中で起こる人権問題	毎週月～㊟午前10時～午後4時	市人権協会(人権女性政策課・市役所4階) ☎ 06 (6383) 1011
男性電話	生き方・働き方、人間関係の悩み	28日㊟午後1時～4時	人権女性政策課 ☎ 06 (6155) 9167
女性総合(DV含む)	家庭や職場、パートナーからの暴力などの悩み相談	▶毎週月㊟㊟㊟午前10時～午後5時▶第3・4㊟午後1時～8時※12日㊟は休み	男女共同参画センターウィズせつつ・相談室 女性総合 ☎ 06 (4860) 7116
女性法律(要予約)	女性弁護士による離婚、相続などの法律相談	▶13日㊟午後2時～4時40分 ▶27日㊟午後5時～7時40分	法律・面接予約 ☎ 06 (4860) 7114
女性面接(要予約)	女性カウンセラーによる心の悩みのカウンセリング	▶6日㊟午後1時～4時50分 ▶8日㊟・22日㊟午前10時～12時50分 ▶20日㊟午後3時～7時50分	☎ 06 (4860) 7114 ※女性法律・面接相談は、一時保育あり(乳幼児・5日前までに要予約)

市役所 臨時職員・非常勤職員募集

※郵送での申込みは
〒566-8555(住所不要)担当課まで。

職種	①職務内容②任用期間③勤務時間④賃金⑤資格(必要な場合)⑥申込み⑦一次試験日
保育士(15人程度:臨時職員)	①市立各保育所で保育業務②4月1日から最長1年間③午前9時～午後5時半(平日)、土曜日(月1回程度)午前9時～12時15分④日額9,500円⑤保育士資格を持つ人(3月末までに取得見込みの人も可)⑥写真付き履歴書、資格証の写しを市役所6階・こども教育課へ持参または郵送
幼稚園教諭(3人:臨時職員)	①市立各幼稚園で業務②4月1日から最長1年間③午前8時半～午後4時半(平日)④日額8,500円⑤幼稚園教諭免許を持つ人(3月末までに取得見込みの人も可)⑥写真付き履歴書、免許状の写しを市役所6階・こども教育課へ持参または郵送
給食調理補助嘱託員(1人:非常勤職員)	①別府保育所で給食調理業務②4月1日から1年間③月～土曜日午前8時半～午後5時(原則週3日※土曜日は午前9時～12時15分で交代制)④時給910円(調理師免許ありの場合時給1,000円)⑤2月19日(月)までに、写真付き履歴書、調理師免許保持者は免許証または免許取得見込証明書の写しを市役所6階・こども教育課へ持参または郵送(必着)⑦2月下旬
介護認定調査員(1人:非常勤職員)	①市役所で要介護認定調査業務②4月1日から1年間(勤務成績により更新可)③午前9時～午後5時(週4日)④月額240,000円⑤介護支援専門員資格を有し、都道府県が実施する認定調査員研修(新規研修)を修了した人⑥2月14日(水)までに、写真付き履歴書、介護支援専門員証の写し、認定調査員研修修了証の写しを高齢介護課へ持参または郵送(必着)※郵送の場合は、封筒の表に「非常勤職員申込」と明記⑦2月20日(火)
介護認定支援専門員(1人:非常勤職員)	①市役所で要介護認定の適正化、給付適正化、介護保険事業所からの相談・指導業務②4月1日から1年間(勤務成績により更新可)③午前9時～午後5時(週4日)④月額240,000円⑤介護支援専門員資格を有し、都道府県が実施する認定調査員研修(新規研修)を修了した人⑥2月14日(水)までに、写真付き履歴書、介護支援専門員証の写し、認定調査員研修修了証の写しを高齢介護課へ持参または郵送(必着)※郵送の場合は、封筒の表に「非常勤職員申込」と明記⑦2月20日(火)
社会福祉士(1人:非常勤職員)	①市役所で認知症支援、権利擁護業務②4月1日から1年間(勤務成績により更新可)③午前9時～午後5時(週4日)④月額240,000円⑤社会福祉士資格を有する人⑥2月14日(水)までに、写真付き履歴書、社会福祉士登録証の写しを高齢介護課へ持参または郵送(必着)⑦2月20日(火)
学童保育室補助指導員(20人程度:非常勤職員)	①市立小学校内学童保育室での児童の保育業務②4月1日から1年間③午後1時半～5時半(学校休業日は午前8時半～午後5時45分)(週1～5日)④時給1,370円⑤教員や保育士の免許・資格がある人または子育て支援の経験者や熱意がある人⑥2月15日(木)までに、市役所6階・子育て支援課で配布のエントリーシート・意向確認書(市ホームページからも取得可)を同課へ持参または郵送(必着)
(a)生活困窮者自立支援相談員(2人:非常勤職員) (b)生活保護就労支援相談員(1人:非常勤職員)	①市役所で(a)生活困窮者に関する相談・就労支援、家庭訪問業務(b)生活保護を受給している人の就労支援②4月1日から1年間(勤務成績により更新可)③午前9時～午後5時(週4日)④月額240,000円⑤(a)社会福祉士資格を有する人で、医療・行政・福祉関係機関等での相談業務の経験が5年以上ある人(b)社会福祉士資格を有する人、または行政・福祉関係機関等での相談業務の経験が5年以上ある人⑥2月14日(水)までに、希望職種を明記した写真付き履歴書、職務経歴書、資格証明書の写しを市役所1階・生活支援課に郵送(必着)⑦2月28日(水)

■保健センター臨時職員を募集

(a)事務1人(b)健診補助スタッフ5人(c)リハビリ・送迎補助1人(d)送迎車の運転・介護補助1人

職務内容 (a)(b)保健センターで健診受付や受診者の案内業務(c)リハビリ・送迎補助(d)送迎車の運転・介護補助
任用期間・勤務時間 (a)4月1日から1年間・午前8時45分～午後4時15分(健診日程含む週3日程度)(b)5月1日～翌年3月31日・午前8時45分～12時、午後1時～4時15分(午前は月7～8回、午後は月2回)(c)4月1日から1年間・月～木曜日(週4日)午後0時～5時(d)4月1日から1年間・週3日(20時間程度)

賃金 (a)日給5,600円(b)1回(3時間15分)2,800円(c)(d)時給950円

受験資格 (a)パソコン作業や接遇対応が可能な人(b)接遇対応が可能な人(c)介護福祉士の資格を有する人(d)普通自動車免許を有する人

申込み・問合せ 保健センター☎ 06 (6381) 1710に事前連絡の上、写真を添付した履歴書(様式不問)を持参。(a)(b)2月16日(金)まで、(c)(d)2月28日(水)まで

■摂津市施設管理公社職員を募集(1人:任期付職員)

職務内容 施設管理公社が管理する公共施設の受付事務など
任用期間・勤務時間 4月1日から1年間(勤務成績により2回更新可)・午前8時45分～午後5時15分(週5日)

受験資格 昭和30年4月2日以降生まれで、普通運転免許を持ち、パソコン作業や接遇対応が可能な人

申込み・問合せ 2月14日(水)までに、施設管理公社(いきいきプラザ内)で配布の申込書を書いて、写真を貼付し同公社☎ 072 (635) 1404へ持参(試験日は2月18日(日))

お知らせ／募集
相談
健康
公民館・コミュニティ
図書館
施設
教育ほか／福社
産業振興
子育て
地域活動／ごみ・資源

お知らせ／募集
相談
健康
公民館・コミュニティ
図書館
施設
教育ほか／福社
産業振興
子育て
地域活動／ごみ・資源

◆ 応急診療

◎市立休日小児急病診療所

問合せ ☎072 (633) 1171
場所 香露園 32-19
診療科目 小児科 (中学生以下)
診療時間 日曜・祝日および
12/31～1/3 = 午前10時～11
時半、午後1時半～4時半
※受付は診療時間終了30分前まで



市立休日小児急病診療所

◎高槻島本夜間休日応急診療所

問合せ ☎072 (683) 9999
場所 高槻市南芥川町 11-1
診療科目 内科、小児科、外科
診療時間 ▽日曜・祝日および年
末年始 = 午前10時～12時、午後
2時～5時、午後7時～翌朝7時
▽平日 = 午後9時～翌朝7時
▽土曜日 = 午後3時～翌朝7時
※歯科は、日曜・祝日および年
末年始の午前10時～12時、午後
2時～5時
※受付は診療時間終了30分前まで

■保健センターの特定健診 (誕生日健診)

実施日 ▽基本プラン = 3月7日(水)・12日(月)、いずれも午後
のみ▽セットプラン = 3月2日(金)～12日(月) (土(日)除く)、い
ずれも午前のみ
対象 ▽16～39歳 (基本プランのみ受診可) ▽40～74歳
で、特定健診受診券を持つ人 (加入の医療保険によって受診で
きない場合あり) ▽40歳以上で、ご加入の医療保険の異動が
あった人や生活保護受給者など▽後期高齢者医療の被保険者

種類	内容 (対象)	費用
基本プラン	健康診査 = 内科診察、血液・尿検査、身 体・腹囲・血圧測定、※医師の指示により、 心電図・眼底検査	無料※加入の医療 保険によっては一 部自己負担あり
	肺がん検診 = 胸部直接撮影 (40歳以上)、 必要な人には喀たん検査 (50歳以上)	無料、喀たん検査 は700円
	大腸がん検診 (40歳以上)	500円
	胃がん検診 (40歳以上)	900円
オプション (申込で受診可)	骨密度測定 (16歳以上)	500円
	前立腺がん検診 (50歳以上の男性)	2,000円
	ピロリ菌抗体検査 (20歳～60歳)	1,500円
	大腸がん検診 (40歳以上) ※セットプランには含まれているのでオ プション申込み不要	500円

申込み 2月8日(木)までに、封書またははがき (一人1枚) に、
①希望プラン (セットまたは基本)、オプション申込内容②希
望健診日 (第1・第2希望) ③氏名 (ふりがな) ④生年月日⑤
住所⑥電話番号⑦40歳以上は加入医療保険者名・受診券整理
番号を書いて、〒566-0021 南千里丘5-30 保健センター特定
健診申込み係へ (必着・抽選)
※同センターホームページからも申込み可。

花粉症対策

花粉症は、花粉が体に侵入し
た時に起こるアレルギー疾患で
す。スギ花粉が多くなるこれか
らの季節に向け、しっかり対策しまし
ょう。



対策

▽マスク・メガネの着用

顔にフィットするマスクを選ぶことで、吸
込む花粉を約30%～80%減らせます。メガ
ネは使用しない場合に比べて、眼に入る花粉の
量を約40%減らせます。

▽ウールの衣類を避ける

ウール製の衣類などは、木綿や化繊に比べて
花粉が付着しやすくなります。屋外では、上か

らコートなどをはおりましょう。

▽うがいと洗顔

うがいで喉の花粉を除去し、洗顔で顔につ
いた花粉を落としましょう。

▽室内の換気

換気は窓を開ける幅を10cm程にし、レー
スのカーテンをすることで室内への流入花粉を減
らすことができます。

▽花粉飛散の状況を知る

「環境省花粉観測システム (愛称: はなこさん)」
ホームページ <http://kafun.taiki.go.jp/> で花粉
の飛散状況を確認できます。

▽早めに治療を始める

初期症状の場合、症状の重症化を防ぐことが
できます。 問合せ 保健福祉課へ

■保健センターのがん検診 (集団検診)

申込み 電話または同センターホームページから

検診・検査	費用	対象	実施日
肺がん (胸部CT)	2,000円 ※	50歳以上で、一 日の喫煙本数× 年数が600以上 の人など	3月20日(火) 午前9時20分～11時
大腸がん	500円	40歳以上 (骨密度のみ16 歳以上)	3月13日(火) 3月20日(火) 午前9時～11時
肺がん 骨密度 胃がん	無料※ 500円 900円		
乳がん	700円	40歳以上で奇数 月生まれの人	3月1日(水)・16日(金)・ 26日(月) 午前9時～11時半・ 午後1時～2時半 ※1日は午前中のみ
子宮頸がん	600円	20歳以上	3月1日(水) 午後1時～3時

※喀たん検査を受ける場合、別途700円要。

その他のがん検診などの日程については、保健センターまでお問
合ください。

■大阪がん循環器病予防センターのがん検診 (個別検診)

同センターでは、希望日を予約して受診することができます
(事前に保健福祉課へお電話ください)。

種類・費用・対象 保健センターのがん検診 (上
表) と同じ※肺がん検診は胸部直接撮影のみ
場所 大阪市城東区森之宮 1-6-107
(JR・地下鉄森ノ宮駅から徒歩2分)

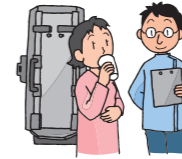

■茨木保健所の検査・相談

申込み 同保健所 (茨木市大住町 8-11) へ

検査・相談	実施日など
B型・C型肝炎ウイルス検査 (肝炎検査を受けたことがない20歳以上 40歳未満の府民は無料)	予約制 (検査日時はお問合 わせを)
エイズ/HIV抗体検査 (即日検査、無料・匿名で受検可、希望 者には梅毒即日検査も実施)	木曜日 (第3・第5を除く) 午後1時～2時
風しん抗体検査	予約制 (検査日時・対象な どはお問合わせを)
こころの健康相談 (うつ病・統合失調症・ 認知症・アルコール依存症などの精神 的な病気、ひきこもり相談)	予約制
医療機関に関する相談 (安心して医療 が受けられるようサポート)	月～金曜日 午前9時15分～12時15 分・午後1時～4時

※いずれも土・日・祝日は実施しません。

◆うきうきせつつウォー
キング 味舌天満宮・流れの
馬場跡・平和公園を巡る
約6.2km (約4.7kmの
ショートコースもあり)
2月5日(月)午前9時か
ら、集合・解散場所は鶴野
第1公園 (モノレール摂津

●健康

駅前 / 当日の午前7時
点のNHK天気予報で午前
の降水確率が50%以上の場
合は中止 / 当日、メモ用紙
に、住所・氏名・年齢・電
話番号・性別を書いて持参
/ ※健幸マイレージポイン
ト対象 / 問合せは保健福祉
課へ

健幸マイレージ
参加賞の交換・景品応募は
3月16日(金)まで

皆さんが健診や
健康づくり事業に
参加して貯めたポ
イントを、参加賞
に交換する期限が
迫っています。



参加賞にはクオ
カード1,000円分など、抽選で当た
る景品にはお米や血圧計などを用意
しています。

交換期限は3月16日(金)までです。

●参加賞の交換

5ポイント貯まった健幸ノートを市
役所1階・保健福祉課へ持参
※参加賞交換の郵送対応は行って
いません

●景品の応募

健幸ノートの応募用紙に10ポイン
ト分のシールを貼り、同課へ持参
または郵送 (必着)

問合せ 保健福祉課へ

安威川公民館 ☎06 (6383) 6690 新鳥飼公民館 ☎072 (654) 6954
千里丘公民館 ☎06 (6387) 5789 鳥飼東公民館 ☎072 (653) 5735
味生公民館 ☎06 (6340) 9700 別府コミュニティセンター☎06 (6340) 8150

※申込みは原則1日から受付開始
※特に記載のない場合、対象は市内
在住・在勤・在学者、申込み不要

(←次ページへ)

お知らせ／募集
相談
健康
公民館・コミセン
スポーツ・文化
図書館
施設催し／教育ほか
福祉
産業振興
子育て
地域／市民活動
ごみ・資源

【安威川公民館】

◆撰津オリンピア名画劇場
「東京物語」(日本映画・1953年)
2月17日(土)午後1時半～4時15分
◆子ども権映画会 「虹のきずな」
3月4日(日)午後1時半～2時15分／対象は小学生までの子どもと保護者

【千里丘公民館】

◆絵本の中のパンを作ろう
〜キャラクターパン作り〜
絵本「からすのパンやさん」のパンを作る
2月20日(火)午前10時～午後1時／定員8人／材料費500円／要申込み(☎可・先着)

【韓国料理に挑戦 キンパ

(韓国風のり巻き)、ユッケ
ジャンスープ(肉と野菜のスープ)、簡単キムチなど
2月27日(火)午前10時～午後1時／定員10人／材料費700円／要申込み(☎可・先着)

【新鳥飼公民館】

◆いざという時のマナー講座(お葬式編) 意外と知らない葬式のマナーを学ぼう
2月15日・22日の木曜日午後1時半～3時(計2回)／定員15人／要申込み(☎可・先着)

◆伝統芸能に親しむ〜the

eものまねLIVE〜劇団パロディフライ岩崎なおあき氏による、ものまね芸
2月25日(日)午後2時～3時／定員50人／要申込み(☎可・先着)

【味生公民館】

◆子ども権映画会 「クリームパン」
3月4日(日)午後1時半～3時／対象は小学生と保護者

【鳥飼東公民館】

◆子育ての仲間作り〜あそぼう広場〜 春に向けてワクワクおしゃべり会
2月9日(金)午前10時半～12時／対象は就園までの幼児と保護者／定員20組／要申込み(☎可・先着) ※一時保育あり(1歳半以上の幼児・要予約)

◆マーマレード作り 無農

薬のみかんでマーマレード作り
2月26日(月)午前10時半～12時／定員15人／材料費500円／要申込み(☎可・先着)

◆子ども絵画講座 創作絵

【別府コミュニティセンター】

◆2月22日(木)午後1時半～3時／定員15人／要申込み(☎可・先着)
◆ベビーちゃんよついで〜あそぼう広場〜 親子でふれあい遊び
3月2日(金)午前10時半～12時／対象は乳幼児と保護者／定員20組／要申込み(☎可・先着)

◆スティックリング体験会

2月9日(金)午前9時から、鳥飼体育館で／体育館シューズ持参／運営は市スポーツ推進委員協議会／問合せは文化スポーツ課へ

◆トレーニング教室

トレーニング器具の説明(受講後、トレーニングルームを利用できる受講済証を交付)
2月17日(土)午後3時半～6時に、味生体育館で／対象は高校生以上／定員35人／受講料1千500円／※健康マイレージポイント対象

◆文化

◆ふるさと撰津講座 撰津市の特産品「鳥飼茄子」について
2月14日(水)午後2時～3時

公民館 Q & A

- Q 開館時間は？
A 午前9時から午後10時まで開館しています。毎月第4金曜日と年末年始はお休みです。
- Q 公民館の講座に参加するには？
A 各公民館に電話か窓口で申し込みしてください。各月の講座の申し込みは、1日午前9時から受付しています。
- Q 公民館のクラブに加入するには？
A 公民館を定期的に利用している登録クラブへの加入・詳細は、各公民館に問い合わせてください。
- Q 個人の利用は？
A 当日部屋が開いている場合は利用できます。事前予約はできません。



公民館の音楽講座

◆早春コンサート ビゼー作曲「ハバネラ」のギター演奏など
2月18日(日)午後2時～3時半に、千里丘公民館で／定員30人／要申込み(同館へ・☎可・先着)

◆ジャズコンサート ケイコ嶺&東公民社中によるジャズのスタンダードナンバー、昭和歌謡の演奏。人権ビデオの上映あり
2月25日(日)午後1時半～4時に、鳥飼東公民館で／定員50人／共催は市人権協会五中校区推進委員会／要申込み(同館へ・☎可・先着)

◆リズムっこ音楽あそび リズム遊びやリトミックなど、子どもの感性を磨く音育を親子で体験
2月28日・3月7日の水曜日午前10時半～11時半に、安威川公民館で(計2回)／対象は就園までの幼児と保護者／定員10組／要申込み(同館へ・☎可・先着)

【合同講座】
◆講演：震災体験の学びとコンサート
東日本大震災の体験談とフルーツ演奏
2月11日(日)午後1時半～3時半に、安威川公民館で／定員180人／要申込み(各館、別府コミュニティセンターへ・☎可・先着)

◆お知らせ

◆まいごおきに出前講座 講師募集
市では、市内の団体やグループの要請に応じ、市職員や市民を講師として派遣する「まいごおきに出前講座」を実施しています。市民の皆さんが持つ豊かな知識や優れた技能を生かすに、講師として活動していただける人を募集します。対象者 ボランティアで講義や指導ができる人
募集分野 文化、教養、趣味、スポーツ、レクリエーションなど
任期 平成30年4月1日から1年間(更新あり)
申込み 2月28日(木)まで
市役所6階・生涯学習課、各公民館で配布(市ホームページからも取得可)の申込書を書いて、同課へ郵送、FAXまたは持参

お知らせ／募集
相
談
健
康
公民館・コミセン
・スポーツ
文化
図書館
施設
教育
ほか
福
祉
産
業
振
興
子
育
て
地
域
活
動
／
ご
み
・
資
源

お知らせ／募集
相
談
健
康
公民館・コミセン
・スポーツ
文化
図書館
施設
教育
ほか
福
祉
産
業
振
興
子
育
て
地
域
活
動
／
ご
み
・
資
源

映画会

- 市民図書館** 毎週㊿
- ①午前10時半～(子ども向きアニメ映画)
 - ②午後1時半～(一般向き映画)
- 4日 ①ミッフィーとどうぶつえん
②ミスターロンリー
- 11日 ①わしも13 ②枯葉～夜の門～
- 18日 ①ファール昆虫記6 クモとシテムシ
②岳ガク※バリアフリー映画
- 25日 ①ぴったんこ!ねござかな1
②わたしはマララ

- 鳥飼図書センター** 毎週㊿午前10時半～
- 3日 ○うっかりペネロペ ひとりできるよ編
 - 10日 ○有頂天家族 第6巻
 - 17日 ○日本の昔ばなし 雪女ほか
 - 24日 ○I Love スヌーピー

おはなし会

- 市民図書館** 毎週
*おはなし玉手箱
①午後3時～3時半
*おはなしぽっぽ
毎週㊿午前11時～11時半(第2㊿除く)
- 鳥飼図書センター**
*えほんとかみしばいの
おはなし会
毎週㊿午後2時半～3時

「劇部ですから! Act.1」
池田美代子作
柚希きひろ絵



中学に入学したら演劇部に入ると決めていたミラミラ。友達のアメちゃんや先輩がたったの4人!?これでもとにも部活できるの?

「ん：日本語最後の謎に挑む」
山口謠司著



母音でも子音でもなく、清音でも濁音でもない。決して語頭には現れず、かつては存在しなかったという日本語「ん」。歴史からその誕生の謎を解き明かす。

◆出張おはなし会 絵本の読み聞かせ、手遊びなど
2月13日(火)午前11時半～

コミプラで絵本の読み聞かせ

市民図書館

12時に、コミュニティプラザ・子どもルームで対象は幼児と保護者

◆手話のおはなし会 手話で絵本の読み聞かせ
2月24日(土)午前11時～12時半/対象は幼児と保護者、小学校低学年

◆絵本のカルタ大会 絵本の絵札を取り合う
2月24日(土)午前11時半～12時15分/対象は小学生以下/定員12人/要申込み(☎可・先着)

鳥飼図書センター

◆やってみよう!図書館のお仕事 本の返却・貸出の窓口対応、返却本を棚に戻す仕事を体験。みんなが選んだ本の展示コーナーあり
2月18日(日)午前10時15分～12時15分/対象は小学生/定員8人/要申込み(☎可・先着)

絵本のカルタを取り合おう

図書館のお仕事を体験



★テーマ展示★
各図書館では、話題の事柄や季節に合わせてテーマを設定し、一定期間関連する図書を展示しています。
市民図書館
「お引越し」 2月1日(木)～3月30日(金)
鳥飼図書センター
「まずは一冊：新書で広がる世界」 2月28日(水)まで

総合型地域スポーツクラブ
せつブルーウィングス



総合型地域スポーツクラブとは、幅広い世代の人がそれぞれのレベルに合わせて、さまざまなスポーツに親しむ機会を提供する場です。

見学、1回だけの参加も大歓迎。スポーツに関心のある人は、ぜひご参加ください。
問合せ NPO 法人せつブルーウィングスへ

◎総合型地域スポーツクラブの年会費(1年間)

会員になると各教室の参加費は無料になります。

種別	対象	年会費
一般会員	18歳以上	16,000円
青少年会員	18歳未満	8,000円
家族会員	同一世帯で18歳以上の2人	28,000円

※一般+青少年会員のセット申込みは、22,000円です。
※別途、スポーツ保険料が必要となります。

水泳教室受講生募集

各教室とも4月6日から始まります(いずれも計10回)。

申込み 2月28日(水)まで※1人1クラスのみ

問合せ 温水プール ☎06 (6319) 0858

●インターネットで申し込みが可能に 温水プールのホームページ <http://settsuonsui.com/> からIDを取得し、希望するクラスに申し込み

●往復はがき 右記のように書いて、〒566-0022 三島2丁目4-45 温水プールへ(必着)

第1期水泳教室 申し込み(例)
①希望クラス F金 スイミング・女性
②住所 ③電話番号
④氏名(ふりがな) ⑤性別
⑥生年月日 ⑦年齢

共通
公開抽選 3月2日(金)。結果はメール・はがきにて通知
受講手続き 3月6日(火)～11日(日)午前10時～午後6時に、同プールで
追加募集 定員に満たないクラスは3月27日(火)・28日(水)に追加募集

クラス/対象	内容/時間	日	火	水	木	金	土	定員	受講料
幼児(3～6歳児)	※午前11時～12時=Y土①、午後0時～1時=Y土②						※	45人	
幼児(3・4歳児)	午後2時～3時		Y火	Y水				各50人	8,000円
幼児(4～6歳児)	午後3時～4時(小学生不可)		A火	A水	A木	A金			
親子	1歳半～3歳児と2人1組で/午前11時～12時				M木			25組	11,500円
小学1～6年生	平泳ぎ25mまで/午後4時～5時		B火	B水	B木	B金	B土	各50人	8,000円
小・中学生	バタフライ25mまで/午後5時～6時		C火	C水	C木	C金	C土		
一般(初・中・上級)	午前10時～11時 午後7時～8時		L火	E水	L木		E土	各30人	10,000円
女性(初・中・上級)	午前10時～11時				H木	J金	H土	30人	10,000円
アクアビクス(16歳以上)	㊿午前10時10分～11時、㊿午前11時10分～12時、㊿午前11時～11時50分	R日		R水		R金		各30人	10,000円
アクアウォーキング(16歳以上)	㊿午後7時15分～7時45分、㊿午後2時～2時半、㊿午後3時～3時半			AW水	AW木	AW金	AW土	各20人	5,000円
健康運動(16歳以上)	㊿午前11時～12時、㊿午前11時15分～12時15分		K火		K木			各30人	10,000円

※申込みは原則1日から受付開始
※特に記載のない場合、対象は市内
在住・在勤・在学者、申込み不要

摂津市役所
☎ 06 (6383) 1111 (大代表)
☎ 072 (638) 0007 (代表)

児童センター
☎ 06 (6382) 0666
男女共同参画センター
☎ 06 (4860) 7112
学校教育課
☎ 06 (6383) 5763

お知らせ／募集
相談
健康
公民館・コミセン
スポーツ文化
図書館
施設催し／教育ほか
福祉
産業振興
子育て
地域活動
ごみ・資源

【児童センター】

みんなで節分を楽しもう



◆節分 豆まき、節分にちなんだ遊びやゲーム
2月3日(日)午後3時～4時
時／対象は乳幼児の親子、小学生

◆みしま3丁目劇場 リコーダー・バンド演奏、けん玉ショー、パントマイム
2月24日(日)午後2時～4時
時／対象は乳幼児と保護者、小学生

【男女共同参画センター】

◆ぽてとひろば〜親子でほっこり〜 保護者同士の交流など
2月15日(日)午後0時～3時
時／対象は乳幼児と保護者

◆家族の軌跡〜3・11の記憶から〜写真展 東日本大震災の発生当初より現地で取材や支援を続けている写真家・大西暢夫氏の写真展
2月16日(金)～26日(月)に、コミュニティプラザ・1階で※26日は正午まで
◆上映会&監督トークー写真家・大西暢夫氏の制作「家族の軌跡〜3・11の記憶から」の上映。震災遺児・孤児となった子どもたちの現状と支援のあり方についての講演あり
2月23日(金)午後1時半～4時半に、コミュニティプラザ・会議室で/定員30人
／要申込み(☎可・先着)
※一時保育あり(1歳半以上の幼児・20日(火)までに要予約)
◆働く&働きたい女性に贈る!心×おかたづけ〜人生をデザインする思考の整理法〜 御片付人®・三谷直子氏から、なりたいたい自分になるための心の整理法などを学ぶ
2月17日(日)午前10時～12時
時／対象は女性/定員20人
／要申込み(☎可・先着)
※一時保育あり(1歳以上の幼児・13日(火)までに要

よる作品の展示、「パラパセンター」によるコンサート
2月17日(日)午後0時半～3時に、コミュニティプラザで/問合せは同園(ふれあいの里内) ☎072(653) 1212へ
◆あつたかご近所サポートー養成講座「地域で考える精神障害者の支援」市内の精神障害者の夫婦から、地域の支え合い活動の大切さを学ぶ
2月19日(月)午後1時半～3時に、地域福祉活動支援センターで/問合せは社会

別府コミュニティセンター エントランスイベント

問合せ・申込み 同センター ☎ 06 (6340) 8155 へ

◆ママ達もリフレッシュ〜バレンタインのあめちゃんブーケ あめ玉とチョコでブーケを作る
2月3日(日)午前10時半～12時/定員10人/材料費1,000円/要申込み(☎可・先着)

◆「バルーンアート体験」〜ハートに気持ちを込めて〜
2月10日(日)午前10時半～12時/材料費150円/要申込み(☎可・先着)

◆あめちゃんブーケでハッピーバレンタイン あめ玉とチョコでブーケを作る
2月10日(日)午後1時半～3時/対象は小学生以上/定員10人/材料費500円/要申込み(☎可・先着)

◆おもしろリサイクル ペットボトルで小物入れづくり
2月17日(日)午前10時～11時半/対象は小学生以上/定員15人/要申込み(☎可・先着)

◆こどものふしぎ 科学実験あそびパート2
2月18日(日)午前10時～12時/対象は小学生以上/定員15人/要申込み(☎可・先着)

◆大正琴体験教室
2月26日～3月12日の毎週月曜日午後0時～1時(計3回)/定員10人/要申込み(☎可・先着)

楽しく防災について学ぶ

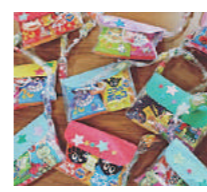

◆おいしい防災塾「子育てママの防災お菓子ポシエツトをつくる会」 お菓子がつまったポシエツトを作り、被災時に役立つ防災グッズや子連れで困った時

予約

の対処法を学ぶ

3月9日(金)午前10時～12時/対象は幼児を持つ保護者、テーマに関心のある人
※0～1歳の同室可/定員15人/要申込み(☎可・先着)
※一時保育あり(1歳以上の幼児・3月6日(火)までに要予約)

●教育

◆土曜しゅくだい広場 学習サポーターによる指導
2月の毎週土曜日午前10

●その他

◆バレンタインコンサート 丘ROCK番外編〜安藤大志による、ピアノ弾き語り
2月10日(日)午後0時～1時に、コミュニティプラザ・1階エントランスで/問合せ

ヒューマンセミナー 「災害・誰ひとり取り残さない」

～“気づき”から“つながり”へ～
2/22(土) 午後1時半～3時
コミュニティプラザ・コンベンションホール

健康者と障害者が、共に寄り添い行動することの重要性や方法を、各地の事例から紹介

講師 ジャーナリスト・迫田朋子氏

※手話通訳あり

※一時保育あり(1歳半以上の幼児・15日(木)までに人権女性政策課へ要予約)

主催 市人権協会

問合せ 同課へ



せはコミュニティプラザ ☎ 06 (4860) 9300 へ
◆プリザーブドフラワー教室 観賞用の植物標本「ハーバリウム」を作る
2月15日(日)午前10時半～12時に、正雀市民ルームで/定員10人/参加費500円・材料費2,500円/要申込み(同ルーム ☎ 06 (6381) 0116 へ・先着)

◆つくつ展と輝けコンサート ひびきはばたき園、障害者総合相談支援センター、みきの路の利用者に

福祉協議会 ☎ 06 (4860) 6460 へ
◆ジャッキー7 桂雀喜による落語会
2月24日(日)午後2時に、いきいきプラザで/入場料1,500円(当日受付)
《全席自由》/問合せは施設管理公社(いきいきプラザ内) ☎ 072 (635) 1404 へ
◆JICAシニアボランティアによる講演会 パキスタン・イスラム共和国に住んでく伝統的社会とイスラム教
2月27日(火)午後1時半～3時半に、コミュニティプラザ・会議室で/定員30人/要申込み(市役所内国際交流協会へ・☎可・先着)

◆防火フェア はしご車搭乗体験、ちびっこ消防隊記念写真撮影、ペーパークラフト作成など
3月4日(日)午前10時～午後1時に、アトリウム南摂津(東一津屋4-10)および東一津屋公園で/問合せは消防本部予防課へ

市民文化ホール

〒566-0034 香露園 32-16
(くすのきホール) ☎ 072(635) 1404

※前売券は、施設管理公社(いきいきプラザ内)で販売

リトルカメラリア 推薦コンサート

3/4(日)午後3時
摂津音楽祭受賞者と日本センチュリー交響楽団とのコンサート

前売 2,000円(当日 2,300円) ※高校生以下 1,000円(当日 1,300円)
★絶賛販売中(全席自由)



◆摂津音楽祭金賞 声楽・山田大智さん



文化ホール事前相談会

2/15(土) 午後2時～4時半
市民文化ホール

市民文化ホールの使用方法や舞台設備に関する相談に応じます。

定員 5団体 ※相談時間は1組25分

申込み 10日(土)までに、いきいきプラザで配布の申込用紙を書いて、同プラザへ・電話不可・先着)

問合せ 施設管理公社(いきいきプラザ内) ☎ 072 (635) 1404 へ

お知らせ／募集
相談
健康
公民館・コミセン
スポーツ文化
図書館
施設催し／教育ほか
福祉
産業振興
子育て
地域活動／ごみ・資源

お知らせ／募集
相談
健康
公民館・コミセン
スポーツ文化
図書館
施設催し／教育ほか
福祉
産業振興
子育て
地域活動／ごみ・資源

摂津市おしごとフェア

3/1 (木) 午後1時～3時半
産業支援ルーム (南千里丘 4-35)

人材を求める市内企業との出会いの場。就職活動に生かせるセミナーや相談会あり。

問合せ 産業振興課へ

●ミニ合同就職面接会

市内企業7社が参加。面接会は午後0時半～3時に受付※希望者は、当日履歴書を持参。求人企業の詳細は産業振興課へ

●ハローワークおしごと相談・紹介コーナー

ハローワークが、求人情報検索や職業相談・紹介を行います。

●はじめての起業相談

市商工会職員が、起業に関するいろんな相談に応じます。

●おしごとお役立ちセミナー

近畿財務局職員のセミナー「年収の壁、超える? 超えない? 働き方を考えている人の給与明細の見方～控除の正体、解説します～」
午後1時半～2時半/定員20人/要申込み(同課へ・☎可・先着)

◆**摂津まるごとまちゼミ**
お店の人が講師となって専門知識や情報を教える講座
2月1日(木)～28日(水)に、市内各店舗で※詳しくは市商工会ホームページをご覧ください/問合せは

●イベント

市商工会 ☎ 06 (6318) 28000

プロの知識やノウハウを学ぶ



●お知らせ

5年経過後で正社員に30年4月から本格化
労働契約法の改正により、同一の使用者との間で、期限のある労働契約が更新されて通算5年を超えたときに、労働者の申込みによって期間を定めない労働契約に転換するルールが本格化します。安心して働く準備を行いましよう。
問合せ 大阪労働局 ☎ 06 (6949) 6494



暮らしのワンポイント

問合せ 消費生活相談ルーム (産業振興課内)

クレジットの不正利用 こまめに詳細確認を

クレジットカードの月々の利用明細を確認していれば防げたはずのトラブルが増加しています。

【事例】クレジットカード会社から「口座残高不足」の案内が届いた。慌てて利用明細書を確認したところ心当たりがない請求だった。改めて以前届いた明細書も見直してみると、約1年間で計60万円ほどの利用した覚えのない請求があった。不正利用ではないかと思う。明細書を確認していなかった非は認めるが、ど

うにかからないか。
★注意すること スマホ・インターネットなどの通信契約やクレジットカード契約の利用明細書は、以前は自宅に郵送されるものでしたが、最近はスマホやパソコンでいつでも確認できるWEB明細が当たり前になってきました。きちんと明細を確認していただければ不正利用も気付かない恐れがあります。利用明細はこまめに確認しましょう。

摂津優品 (せっつすぐれもん) ビジネス&テクノフェアで展示

2月7日(水)に、ダイキン工業(株)テクノロジー・イノベーションセンターで開催する「摂津市ビジネス&テクノフェア in ダイキン」で、市が認定した市内中小企業の優れた6製品「摂津優品」を展示します。世界に誇る技術の結晶をぜひご覧ください。

日時 2月7日(水)午後2時15分～4時半

場所 ダイキン工業(株)テクノロジー・イノベーションセンター (西一津屋 1-1)
問合せ 産業振興課へ



救急医療情報キットを準備しましょう

高齢者の安全・安心を確保するため、「救急医療情報キット」を配布しています。
救急時にキットを活用し、迅速な処置ができるよう、日頃から備えておきましょう。



●キットに入れるもの

▽救急医療情報シート(緊急連絡先、かかりつけ医、血液型などを記入しておく)▽本人確認のできる写真▽健康保険証のコピー▽診察券やお薬手帳のコピーなど

●保管場所

冷蔵庫に保管してください。冷蔵庫はほとんどの家にあり、緊急時に発見しやすいからです。

また、キットの保管を示すマグネットやステッカーを、冷蔵庫の外側や玄関のドア内側に貼り、キットの存在を知らせましょう。

●キットの配布

希望者は市役所1階・高齢介護課窓口まで

問合せ 高齢介護課へ



◆たちより体操タイム

保育所・幼稚園で、高齢者(65歳以上)が乳幼児と一緒にって体操できます。

誰でも気軽に参加できます。



ところ	とき(2月)
鳥飼保育所	26日(月) 午前10時～10時15分
子育て総合支援センター	14日(水)・28日(水) 午前9時45分～10時
とりかい幼稚園	15日(木) 午前9時50分～10時
せっつ幼稚園	16日(金) 午前10時10分～10時25分
べふこども園	19日(月)・26日(月) 午前10時～10時15分

問合せ 各園・所へ (26ページを参照)

せっつはつらつ脳トレ体操 普及サポーター養成講座

「せっつはつらつ脳トレ体操」を習得し、自分の健康に役立てるとともに、普及するサポーターになりませんか。



日時 2月19日～3月19日の毎週月曜日 午後2時～3時半(計5回)

対象 市内で健康づくりや介護予防活動をするグループ・団体(各グループ・団体2人まで)

定員 25人
場所 コミュニティプラザ・コンベンションホール

申込み・問合せ 保健センター ☎ 06 (6381) 1710 (先着)

子育て

せつみんなて子育てねっと
(http://www.city.setsu.osaka.jp/kosodate/)

地域子育て支援センター
☎ 072 (631) 9676

かるがも広場 (べふこども園内) ☎ 06 (6349) 1800

鳥飼保育所
☎ 072 (654) 5960

子育て総合支援センター
☎ 072 (631) 9428

せつ幼稚園
☎ 06 (6383) 4000

とりかい幼稚園
☎ 072 (654) 8032

べふこども園
☎ 06 (6349) 5500

とりかいひがし遊園
☎ 072 (654) 8041

NPO 法人キッズぽてと
☎ 06 (7503) 2515

保健福祉課
☎ 06 (6383) 1386

※申込みは原則1日から受付開始
※特に記載のない場合、対象は市内在住・在勤・在学者、申込みは不要

◆育じい育ばあとおぼろぼろ
育じい育ばあとおぼろぼろ
を作る。

2月8日(木)午後2時～3時半に、地域子育て支援センターで/対象は乳幼児と保護者、子育て支援に関心のある

人/問合せは同センターへ
◆パパのおしゃべりCafe
たいむ パパ同士の交流・情報交換

2月10日(土)午前10時～12時に、ちいさなおうち(正雀本町1丁目)で/対象は子育て

◆くるくる市 ベビー用品、子ども服などのリサイクル品の提供

2月17日(土)午前10時～午後3時半に、ちいさなおうち(正雀本町1丁目)で/問合せはNPO 法人キッズぽてとへ

◆フラワーアレンジメント
ひなまつりのアレンジメント

2月23日(金)午前10時～12時に、ちいさなおうち(正雀本町1丁目)で/対象は子育て



町一丁目)で/対象は子育て中の保護者/定員8人/教材費1千500円/要申込み(NPO 法人キッズぽてとへ) ☎可・先着 / ※一時保育あり(要予約)

◆ひなまつり会



歌やミニシアターで子どもと一緒に遊びます。
対象 乳幼児と保護者
▽地域子育て支援センター
2月27日(火)午前10時半～11時半
▽かるがも広場 (べふこども園内)
3月1日(木)午前10時半～11時半
問合せ 同センター・広場へ

◆おかあさんのための健康ストレッチ
インストラクターによる健康ストレッチで心も体もリフレッシュ

2月20日(火)午前10時～11時半に、地域子育て支援センターで/対象は乳幼児の保護者/定員15人/要申込み(同センターへ) ☎可・先着 /

● 今月の健康診査・相談

種別 (対象)	実施日時
4か月児健診 (H29.10月生まれ)	9日(金)・21日(土) 受付: 午後1時15分～2時
1歳6か月児健診 (H28.8月生まれ)	8日(土)・22日(日) 受付: 午後1時15分～2時
2歳6か月児歯科健診 (H27.8月生まれ)	27日(土) 受付: 午後1時～2時
3歳6か月児健診 (H26.8月生まれ)	6日(土)・20日(土) 受付: 午後1時～2時
離乳食講習会 (5か月～6か月児の保護者)	20日(土)午前10時半～12時 ※予約制 (随時・☎可)
健康育児相談 / 保健・栄養相談	15日(土)午前10時～12時 ※予約制 (随時・☎可) ※身体計測も実施 (予約不要・受付は午前11時まで)

ところ 保健センター (南千里丘5-30)
問合せ 保健福祉課へ

2月のイベント

■ 子育てイベント

タイトル	とき	ところ	対象
① 赤ちゃんサロン (ふれあい遊びと交流)	1日(土) 午後2時～3時 2日(日) 午後2時半～3時半 9日(土) 午前10時～12時	地域子育て支援センター かるがも広場 鳥飼保育所	1歳未満(歩き始めるまで)の乳児と保護者、妊娠中の人
① 親子ひろば	2日～23日の(土)(日) (7日・9日・28日は休み) 午前10時～12時	鳥飼保育所	乳幼児と保護者
②	5日(土) 午前10時～11時半	別府コミュニティセンター	
③ 園庭で遊ぼう	1日・15日の(土) 午前9時45分～11時	せつ幼稚園	乳幼児と保護者
	6日～27日の(土)(日) 午前10時～11時半	鳥飼保育所	
	7日～28日の(土)(日) 午前10時～11時半	子育て総合支援センター	
	7日・14日・28日の(土)(日) 午前10時～11時半	べふこども園	
① せつ子育て応援隊広場	15日(土) 午前10時～11時	とりかい幼稚園	
①	1日～22日の(土) 午前10時～12時	市役所西別館・第10会議室	未就園の乳幼児と保護者

問合せ ①地域子育て支援センター②かるがも広場③各保育所・幼稚園へ

■ プレママ・パパ向けイベント

安心して赤ちゃんを迎えられるよう、出産・育児の準備や友達づくりのお手伝いをします。ぜひご参加ください。



タイトル	とき	ところ	対象・定員・参加費
① プレママサロン	2日(土) 午後2時～4時	べふこども園	妊娠中の人とそのパートナー
② マタニティヨガ	17日(土) 午前10時半～11時半	ちいさなおうち(正雀本町1丁目)	妊娠15週以上で医師の許可のある人・8人・800円
③ ママ・パパ講座「出産についてのお話」とパパの妊婦体験	25日(土) 午前10時半～12時	ちいさなおうち(正雀本町1丁目)	妊娠中の人とそのパートナー・8組・200円

申込み ①は申込み不要、問合せは保健福祉課へ ②③ NPO 法人キッズぽてとへ (☎可・先着)

◆親子でリトミック ピアノに合わせてリズムを楽しみましょう

2月27日(火)午前10時半～11時半に、かるがも広場(べふこども園内)で/対象は1歳以上の未就園児と保護者/定員20組/要申込み(2月1日(木)正午から同広場へ) ☎可・先着

◆「あそぼっデー」 乳幼児の親子を対象とした親子遊びイベント

ながらおしゃべり
3月7日(水)午前10時～12時に、ちいさなおうち(正雀本町一丁目)で/対象は子育て中の親/定員8人/参加費500円/要申込み(NPO 法人キッズぽてとへ) ☎可・先着 / ※一時保育あり(要予約)

◆「あそぼっデー」 乳幼児の親子を対象とした親子遊びイベント

第1週午前10時～12時は「つくってあそぼっ」(2月は休み)、第2・4週午前11時半～12時は「絵本・紙芝居を見よう」、第3週午前10時半～12時は「体を動かして遊ぼう」▽毎週水曜日 地域子育て支援センター▽毎週木曜日 かるがも広場(べふこども園内) / 問合せは地域子育て支援センターまたはかるがも広場へ

うちの子 せつの子

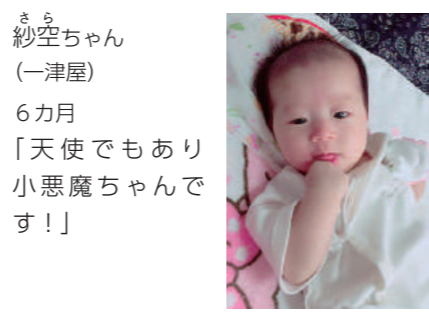

そうた 蒼大ちゃん (正雀) 2歳1カ月 「産まれてくれてありがとう。仲良し兄弟、宝物です」

きら 紗空ちゃん (一津屋) 6カ月 「天使でもあり小悪魔ちゃんです!」

◀ まだまだ募集中! 詳しくは、市ホームページ(広報課)へ

市民活動のひろば

Everyone's plaza

-- 掲載申込み --

各公民館やコミュニティプラザ、別府コミュニティセンターに設置の申込書(市ホームページからも取得可)を書いて、市民活動支援課(同プラザ内)へ
問合せ 同課 ☎ 06 (4860) 9303 へ

◆ 催し情報 ◆

- ◆はじめての太極拳体験 太極拳の要素を取り入れた体操でスタート!太極拳初心者・中高年・運動不足を解消したい方に
2月3日(土)・10日(土)・24日(土)午後1時半～3時に、正雀市民ルームで/参加費1回500円/対象は太極拳未経験者/らくらく太極拳わかば・池田 ☎ 090 (9628) 3072
- ◆折り紙工芸と写真展 入江清と仲間たち
2月18日(日)～24日(土)午前10時～午後5時(最終日は午後4時まで)に、アトリウム南摂津2階(モノレール南摂津駅前)で/市油絵美術同好会・野々村 ☎ 090 (8456) 3218
- ◆南摂津アトリウム展 日本画・洋画の作品展示
2月18日(日)～24日(土)午前10時～午後5時(最終日は午後4時まで)に、アトリウム南摂津2階(モノレール南摂津駅前)で/市油絵洋画同好会・小林 ☎ 072 (654) 6606
- ◆歴史講演会 明治の近代教育制度の創始と摂津、懇親会(南京玉すだれ・フルーツ演奏・笑いヨガ)
2月23日(金)午前10時半～午後3時半に、コミュニティプラザ・コンベンションホールで/定員50人/参加費2,000円(昼食などを含む)/要申込み(15日(木)まで)/市文化財愛護会・古谷 ☎ 06 (6382) 7081
- ◆いけばなをしてみよう
2月24日(土)午前10時～12時に、コミュニティプラザ・会議室で/対象は小学生/定員10人/参加費500円/要申込み/MOAこども山月サークル・神田 ☎ 090 (8482) 4782
- ◆初心者・シニア様向け(iPhone,iPad)スマホ講座
ガラケーからiPhoneに変えようとお考えの方、スマホを扱えない方、お気軽にお越しください。iPhoneをお持ちでない方はこちらでご用意
2月24日(土)午前9時～12時に、コミュニティプラザで/定員16人/受講料100円(テキスト代)/要申込み/ベネシードカルチャークラブ・佐藤 ☎ 080 (3850) 9100
- ◆家庭教育セミナー 遊びや

- けんかの中で人間らしく育つ
2月24日(土)午後1時～3時に、コミュニティプラザ・会議室で/乳幼児の一時預かりあり/要申込み/摂津ふれあいサークル・高原 ☎ 072 (654) 1410
- ◆カードケースを楽しく手縫いしませんか
2月24日(土)午後1時～4時に、コミュニティプラザで/定員10人/材料費2,800円/要申込み/チクチクポーチの会・赤岩 ☎ 090 (1905) 5813
- ◆大阪人間科学大学地域学術交流サロン 映画「ケアニン」
ひたむきに介護に取り組む若者のストーリー上映とミニ講演
2月28日(水)午後2時半～5時に、大阪人間科学大学庄屋学舎OHSホールで/定員80人/要申込み(先着)/同大学・交流サロン係 ☎ 06 (6381) 3000
- ◆抱っこDEダンス～赤ちゃんときんshipしながら骨盤ひきしめ～
ママの体も整えながら、赤ちゃんを抱っこしてダンスします(抱っこ紐持参ください)
2月28日(水)午前10時半～12時に、コミュニティ

- ラザで/定員10組/参加費500円/要申込み/対象は首がすわった赤ちゃんときんshipしながらママとママ/抱っこDEダンス・山中 ☎ 080 (5343) 5659
- ◆2018せつつ芸能フェスタ出演者募集
5月13日(日)に、市民文化ホールで/定員80組/参加費▽カラオケ(2コーラス) = 6,000円▽民謡・詩吟(各団体3分以内) = 6,000円▽舞踊 = 9,000円▽ダンス(各団体5分以内) = 8,000円/後援・市教育委員会/要申込み(2月28日(水)まで)
- ◆別府コミュニティセンタークラブ登録説明会(平成30年度)
同センターを中心に社会教育やコミュニティ活動などを行う団体を支援する登録制度の説明会を開催します。登録クラブになると、使用料

- の減免や優先利用などの支援を受けることができます。*平成29年度クラブ登録団体も出席してください。
- 日時 2月10日(土)午前10時から
- 場所 別府コミュニティセンター
- 問合せ 同センター ☎ 06 (6340) 8150 へ
- NPO法人摂津芸能文化交流協会・池上 ☎ 090 (1027) 3863
- 会員募集
- 摂津市看護師会「市の保健事業への参加や会員の交流によりスキルアップを図りませんか」
毎月6～7回午前8時45分～12時に、保健センターで/会費年2,000円/対象は看護師資格のある人/黒田 ☎ 090 (5640) 1790
- 別府フレンズ「コーラスで

- 心も体も健康になりましょう!初心者大歓迎です」
毎月第2・4月曜日午前10時～12時に、別府コミュニティセンターで/会費月2,000円/佐藤 ☎ 06 (6340) 5850
- 詩吟同好会「気持ちよく声を出して心身ともに健康に!見学歓迎!お気軽にお越しください」
毎月第1・3水曜日午後1時半～4時に、コミュニティプラザで/会費月2,000円/小西 ☎ 090 (5135) 0458

自治会活動レポート

演芸大会で地域のコミュニケーションを

《摂津小学校区・中内自治会》



毎年1月中旬の日曜日に、老人クラブの楠寿会、婦人会、こども会、消防団、大正琴・民謡サークルの協力も得て演芸大会を開催しています。
開催までに実行委員会を2回持ち、プログラムの作成や回覧で参加者の募集もしています。
おかげで、当日は多くの参加者が集まりました。飛び入りのコーナーもあって、演芸を楽しんだり、飲食しながら会話をしたりして、最後には全員が大正琴の演奏などに合わせて踊り、空くじなしの抽選会で締めくくりました。
今後の課題は、若い世代の参加者を増やしていく仕掛けや工夫をしていくことと考えています。

～つながりのまち摂津をみんなで育もう～

自治会活動に参加しませんか

問合せ 自治振興課 ☎ 06 (6383) 1357 へ

広告のページ 掲載内容については、各広告主に問合せてください。

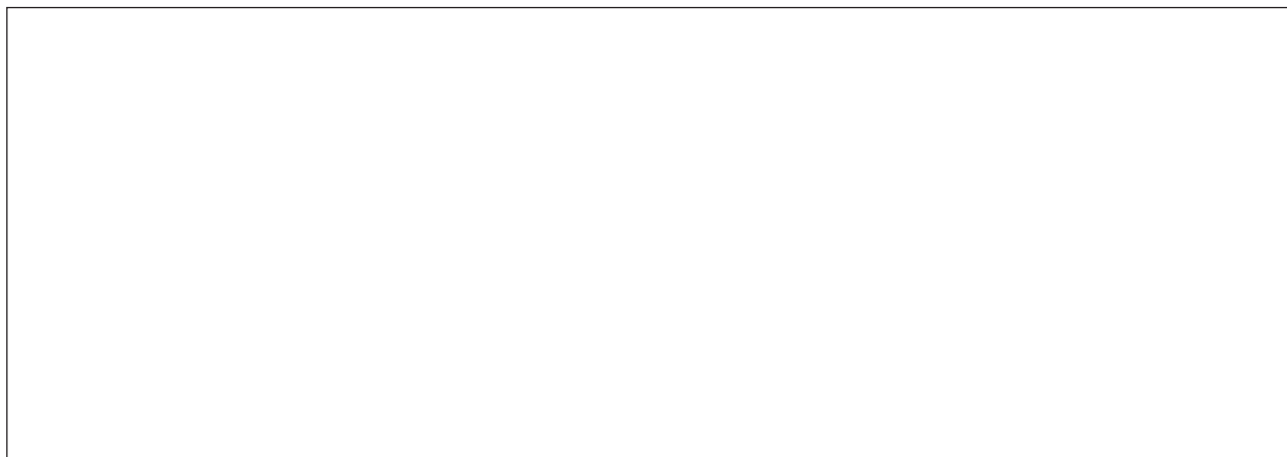
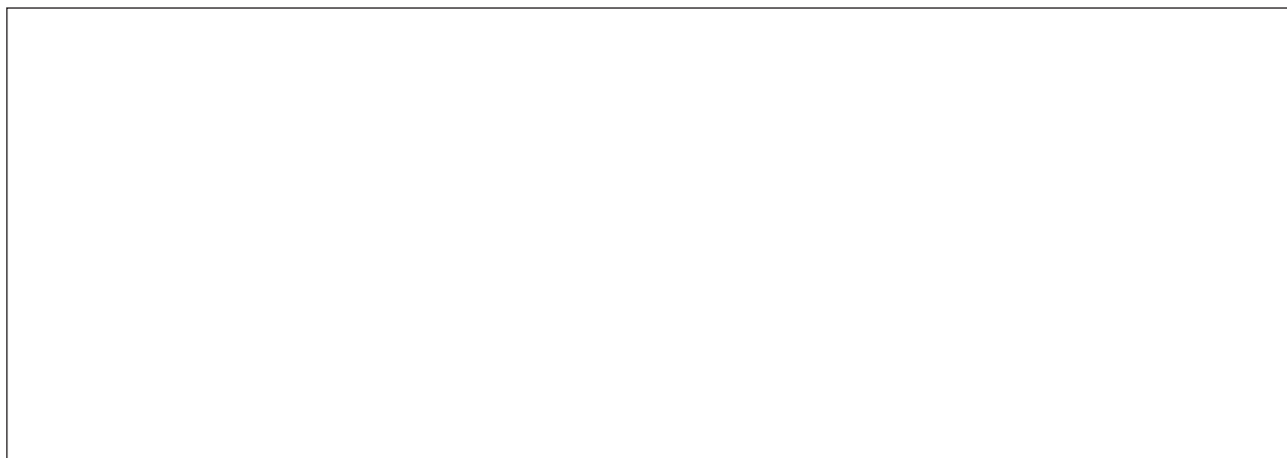
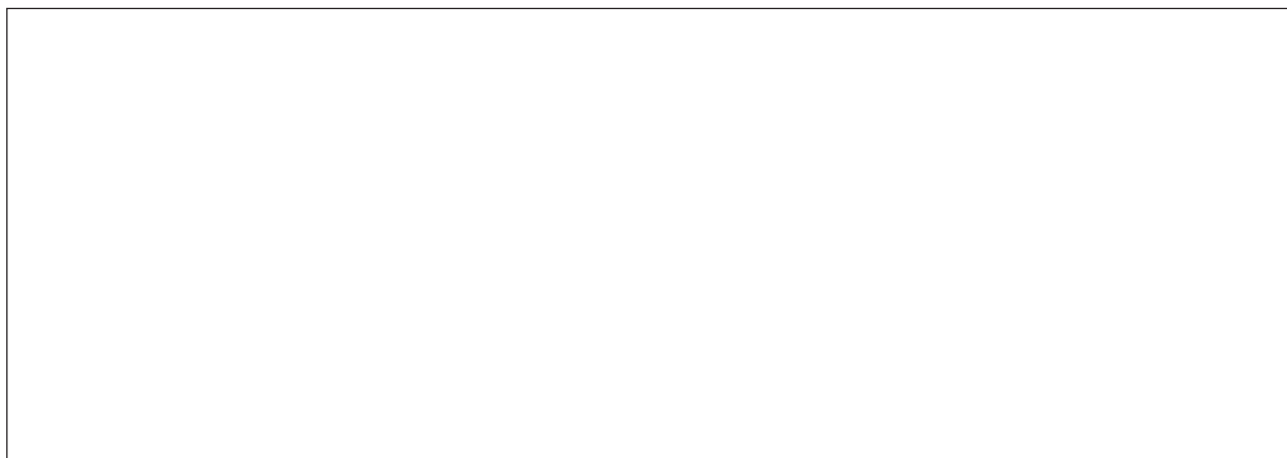

広告掲載の申込みや問合せは、委託業者(株)ホープ ☎ 092 (716) 1404 へ



2月のごみ・資源収集日程

問合せ 環境業務課 ☎ 072 (634) 0210 へ

(赤字は祝日)

地域	ステーション収集 (地域で決められた場所)			もやせるごみ	もやせないごみ	
	びん、缶、食品トレイ	古紙古着	ペットボトル			
安威川以北地域	千里丘1・2、千里丘3の1～7番・15番・16番、千里丘東1・2	13日☽、27日☽	14日☽	6日☽、20日☽	毎週月・木 大型可燃は木曜日	7日☽ 21日☽
	千里丘3の8～14番、千里丘4～7、千里丘新町	13日☽、27日☽	14日☽	2日☽、16日☽		
	千里丘東3～5	9日☽、23日☽	14日☽	6日☽、20日☽		
	庄屋1・2、東正雀、南千里丘、三島3の14番	9日☽、23日☽	14日☽	2日☽、16日☽		
	正雀本町1・2、正雀1・2	6日☽、20日☽	28日☽	13日☽、27日☽		
	正雀3・4、三島1・2、三島3 (14番除く)	6日☽、20日☽	28日☽	9日☽、23日☽		
	桜町1・2、学園町1・2、鶴野1～4、香露園、昭和園	2日☽、16日☽	28日☽	13日☽、27日☽		
安威川以南地域	北別府町、浜町、東別府1～5	12日☽、26日☽	7日☽	5日☽、19日☽	毎週火・金 大型可燃は金曜日	14日☽ 28日☽
	別府1～3	12日☽、26日☽	7日☽	1日☽、15日☽		
	南別府町、西一津屋、一津屋1～3	8日☽、22日☽	7日☽	5日☽、19日☽		
	鳥飼和道1・2、東一津屋、新在家1・2、鳥飼八防1、鳥飼八防2 (8・9番除く)、鳥飼西5の3・4番	8日☽、22日☽	7日☽	1日☽、15日☽		
	鳥飼西1～4、鳥飼西5 (3・4番除く)、鳥飼八防2の8・9番	5日☽、19日☽	21日☽	12日☽、26日☽		
	鳥飼野々1～3、鳥飼本町1～5	5日☽、19日☽	21日☽	8日☽、22日☽		
	鳥飼下1～3、鳥飼中1～3	1日☽、15日☽	21日☽	8日☽、22日☽		
鳥飼新町1・2、鳥飼銘木町、鳥飼上1～5、鳥飼八町1・2	1日☽、15日☽	21日☽	12日☽、26日☽			

小学4年生が創作 ごみ減量化・リサイクル絵画

市では、環境教育を目的として市内の小学4年生を対象に「環境」をテーマにした絵画 (ポスター) を募集・表彰しています。

今年度は応募作品 682 点の中から次のとおり 8 作品を選出しました (敬称略)。

最優秀賞	森拓望 (摂津小)
教育委員会賞	里洋毅 (鳥飼東小)
優秀賞	西岡芽依 (三宅柳田小)
	十河向日葵 (味舌小) 林優希奈 (鳥飼西小)
努力賞	横尾瑞喜 (別府小) 光井夢七 (味生小)
	もったいナイン賞



【最優秀賞】
「タバコポイすてやめよう」 森拓望さん



【教育委員会賞】
「まもろうみんなの地球」 里洋毅さん



【もったいナイン賞】
「ちやんとぶんべつしよう」 友永琉衣さん

問合せ 環境業務課へ

お知らせ / 募集

相

談

健

康

公民館 / コミセン

スポーツ / スポー

図書館 / 図書

施設 / 教育

福

社

産業 / 振興

子育て

地域 / 市民活動

ごみ・資源

ヨーロッパと全日本ジュニア 富野真麻さんが空手 2 大会で優勝

空手の大会で優勝した富野真麻さん（南別府町）が、12月22日、市役所を訪問し、森山一正市長に優勝報告しました。

出場したのは、10月に行われたKWFヨーロッパ極真空手選手権大会と、11月に行われたJKJO全日本ジュニア空手選手権大会。

富野さんが「ヨーロッパの大会は試合の進め方が違い大変でしたが、優勝できてうれしい」と話すと、森山市長は「皆が勇気づけられる報告をありがとう」と功績をたたえました。



822 人が新たな門出 成人祭

1月8日、市民文化ホールで「成人祭」が開催され、男性428人、女性394人の新成人が、新たな門出を迎えました。

式典では、ガンバ大阪の選手によるお祝いのメッセージビデオが上映された後、新成人を代表し、堀田京佑さんと平嶋美咲さんがそれぞれ誓いの言葉を述べました。



式典後はコミュニティプラザに移り、新成人らは懐かしい友人との会話や写真撮影を楽しんでいました。

摂津市
マスコット
キャラクター
セッピー



カメラ×
スケッチ



児童センターで 書き初め

1月4日、児童センターで「書き初め」が行われ、小学生を中心に20人の子どもが「福」や「正月」、成年の「戌」など、それぞれ好きな言葉を筆で書きました。

子どもたちは「お正月らしい言葉を自分で考えて書くのが楽しかった」と話し、出来栄に満足していました。

消防出初め式

1月7日、神崎川右岸河川敷で新春恒例の「消防出初め式」が開催されました。大勢の見物者の前で、市消防職員・消防団員総勢408人が日頃の訓練の成果を披露。小型ポンプから素早くホースを延ばして放水的を落とす訓練や、約8メートルの高所で演技する「はしご乗り」などが繰り広げられました。

最後は、今年一年の防火を願って、消防車両34台による一斉放水が行われました。



撮津市のデータ

- 所在地：〒566-8555
大阪府摂津市三島1丁目1番1号
- 連絡：☎06-6383-1111（大代表）
☎072-638-0007（代表）
FAX 06-6318-2258（広報課）
- 市ホームページ：
<http://www.city.settsu.osaka.jp/>
- 人口：85,404人 前月比13人減
（男性42,564人 女性42,840人）
- 世帯数：40,010世帯
- 面積：14.87km²
（平成29年12月31日現在）
- まちづくりのテーマ
社会のルールを守る人づくり
人間基礎教育のまち せっつ
思いやり 奉仕 感謝 あいさつ 節約・環境

「広報せっつ」は発行日3日前から発行日前日までに配達しています。届かない場合は、委託業者 近畿ポスティング協同組合（フリーダイヤル0120-931-629）へ