広報せっつ

# SETTSU 1月号

2022.1.1（No.851）

## 【特集】学力調査結果～学習意欲の向上をめざして～

新年のごあいさつ

人事行政の運営状況

謹賀新年 2022

# 令和４年　新年のごあいさつ

市議会議長
南野 直司

新年明けましておめでとうございます。

日頃より摂津市議会に対し、温かいご理解とご協力を賜り厚くお礼申し上げます。

昨年を振り返りますと、新型コロナウイルスの蔓延により多くの都道府県で緊急事態宣言や蔓延防止重点措置が実施され、東京オリンピック・パラリンピックが無観客での開催となるなど、長期間にわたる行動制限が行われてきました。

本市においては、摂津まつりをはじめとした多くのイベントが中止となり、各地域においても活動自粛を余儀なくされてきました。

このような中、各自治会では少人数の班編成で防犯や美化活動を実施され、つどい場等では参加者の時間調整をしながら活動を継続することにより、人と人との交流を図られておりました。また、市営三島団地では生活の支援を必要とされる方を地域で支える活動が新たに始まっております。このような交流や共助が地域コミュニティの原動力となっていることを改めて感じました。

摂津市議会といたしましても、地域の人々が「つながり」「支え合い」を実感できるまちづくりの実現に向け、行政と知恵を出し合い、全力で取り組んでまいりますので、皆様のご支援とご協力を賜りますようお願い申し上げます。

結びに、本年が皆様にとりまして幸多き飛躍の年となりますことを心から祈念申し上げ新年のあいさつとさせていただきます。

市長
森山 一正

新年あけましておめでとうございます。

昨年を振り返りますと、新型コロナウイルス感染症に翻弄された一年でありました。そのような中でも、東京オリンピック・パラリンピックが無事に開催され、日本もメダルラッシュに沸いたことが鮮明に思い出されます。

さて、昨年 11 月 30 日に最新の国勢調査データが発表されました。5 年前の調査から総人口が約 95 万人減少するという衝撃的な数字でありましたが、特に気がかりなのはその中で単身高齢者が 5 年間で約 672 万人も増えたということです。コロナ禍における人と人との関係性の希薄化は単身高齢者にとって非常に大きな課題であり、とりわけ大規模災害が発生し、いざ避難するとなった時に取り残されることが懸念されます。このような社会不安を少しでも取り除くべく、本市では令和 3 年度から「摂津市行政経営戦略」に基づき、人と人との繋がりを実感して安心して暮らしていただけるまちづくりを展開しております。アフターコロナを見据え、持続可能なまちづくりをするうえで、人の温かみを感じられるソフト面の施策を充実させる一方、ハード面においては河川防災ステーションの誘致に取り組むほか、広域での分散避難を可能にするべく取組を進めてまいります。

社会情勢の目まぐるしい変化の中、常に行政課題が尽きることはありませんが、本年も引き続きご理解ご協力を賜りますようお願い申し上げ、年頭のごあいさつといたします。



子育て世帯を応援

## 子育て世帯への臨時特別給付金 申請方法の確認を

新型コロナウイルス感染症の影響を受けた子育て世帯を支援するため、児童一人あたり10万円を支給します。

対象者や支給方法は次の通りです。

**対象者**　令和２年中の所得が児童手当の支給対象金額と同等未満で、かつ次のいずれかに該当する人①令和３年９月分（９月出生の場合は10月分）の児童手当（特例給付を除く）受給者②令和３年９月30日時点で、平成15年４月２日～平成18年４月１日生まれの人の養育者③令和４年３月31日に生まれた児童（特例給付を除く）の養育者

**申請方法**　▽児童手当受給者（公務員除く）＝申請不要で給付▽公務員や高校生世代を養育する者＝申請後に給付

※申請書は順次送付します（市ホームページからも取得可）。

**問合せ**　子育て支援課へ

鳥飼地域の将来に向けて

## 鳥飼まちづくり グランドデザイン策定中

市では、令和４年３月策定を目指し、鳥飼地域のまちづくりのビジョンを示すグランドデザインの検討を進めています。

現在、学識経験者、市民公募、各団体から選出された人たちが参画する審議会や、グランドデザイン策定の進捗状況を報告する地元説明会を開催しています。

取り組み内容については、市ホームページ（左記ＱＲ）へ

**問合せ**　政策推進課　鳥飼地区まちづくり構想担当へ

市ホームページ▶

## １月上旬、市内ゴールドステッカー飲食店で使える クーポン券付きチラシを配布

市では、新型コロナウイルス感染症の影響下でも安全・安心に飲食を楽しむことができる、市内ゴールドステッカー認証店舗の周知・PR、客足の復調の支援、地域の活性化に取り組んでいます。

市内ゴールドステッカー認証店舗で使えるクーポン券付きチラシ（右図１）を発行し、１月上旬に全戸配布します。チラシ（右図１）に付いているクーポン券を使って、お得に外食を楽しんで、市内のお店を応援しましょう。

また、市内ゴールドステッカー認証店舗を周知・ＰＲするための特設サイト「摂津ゴールドステッカーNavi（ナビ）」（右記ＱＲ）を開設しています。クーポン券が使える飲食店を確認し、ぜひご利用ください。

**使用方法**　飲食店で会計時にチラシ添付のクーポン券を提出※ 500 円毎に 1 枚使用可

**実施時期**　1 月 1 日㈯から 2 月 28 日㈪まで

**問 合 せ**　産業振興課へ

（図１）

クーポン券

特設ホームページへ▶

表紙の写真は、千里丘公民館の講座で作ったワンプレートおせちとしめ縄
ひびきはばたき園で作製し、販売している干支の置物

# 学力調査結果

# 学習意欲の向上をめざして

令和３年度における、本市の「全国学力・学習状況調査」の結果や市内の小中学校で行っている、学力を向上させることはもちろん、学習意欲を中心としたすべての意欲を向上させるさまざまな取り組みを紹介します。

**問合せ**　学校教育課へ

## 全国学力・学習状況調査結果 ～対全国平均比経年比較～

令和３年度、小学６年生では国語が、中学３年生では数学が過去最高の結果となりました（折れ線グラフ）。また、全国平均には到達していないものの、大阪府平均を上回っている科目もあり（平均正答率の表）、全体として年々学力が向上している結果となりました。

### ●小学校

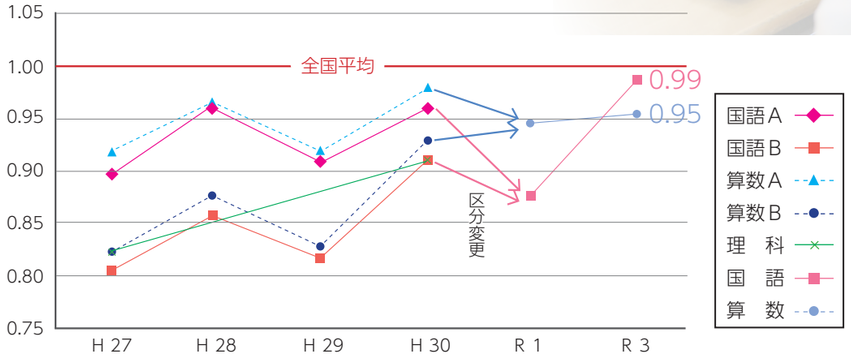


### ●中学校

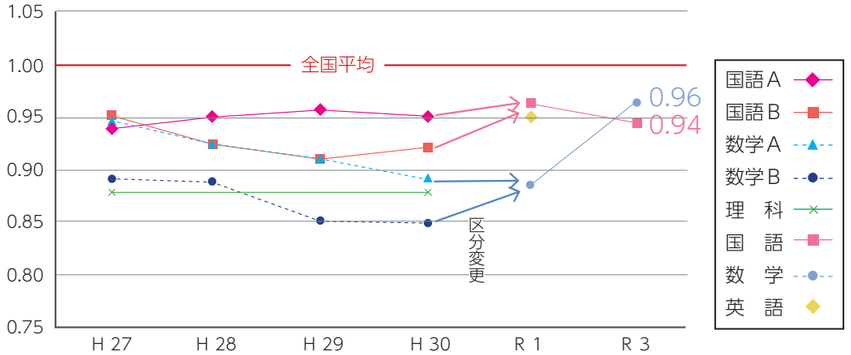


## 平均正答率

| | 教科 | 令和３年度 | | | |
|---|---|---|---|---|---|
| | | 摂津市 | 大阪府 | 全国 | 対全国比 |
| 小学校 | 国語 | 64 | 63 | 64.7 | 0.99 |
| | 算数 | 67 | 70 | 70.2 | 0.95 |
| 中学校 | 国語 | 61 | 62 | 64.6 | 0.94 |
| | 数学 | 55 | 56 | 57.2 | 0.96 |

※対全国平均比は、全国平均の数値を１とした場合の摂津市の値です。
※令和元年度調査より、従来のＡ問題・Ｂ問題という区分を見直し、知識・活用を一体的に問う調査問題に変更されました。



## 日々の授業改善が学力向上に

本市では全小中学校で授業を公開し、他校の先生方から意見をいただくことで、授業力の向上を図る研究発表会や公開授業に取り組んでいます。

また、校内の先生同士が互いの授業を見合い、改善点などを意見交換する「相互授業参観」に取り組み、日々の授業改善に努めています。

本市の各学校は、本当によく頑張っており、全国で10校ある文部科学省指定のデジタル教科書モデル校（ＰＯＩＮＴ①）が１校、スマートスクール実現モデル校が２校あり（小中学校共に選定されている市は本市のみ）、国や府から評価されているところです。

このような取り組みが子どもたちの学力向上に繋がったと考えています。

河平　教育総務部参事兼学校教育課長

## 学校を教員や子どもたちが主体的に学べる組織に

学校には求められることがたくさんあります。そのため、どんな事を中心に取り組めばよいか、学校が悩んでしまうことも考えられます。

そこで、教育委員会として「めざす学校の姿」として、重点的に取り組む内容を４つに絞り、「もっとみんなとがんばりたい！もっと知りたい！学びたい！」をテーマに、統一した指導方針を示しました（ＰＯＩＮＴ②）。

それを受け、各学校で実施している学校づくりの取り組みが、より一層子どもたちの自主性を育む内容へと工夫され、変化してきました。そして、各学校の取り組みが、市内の全学校と共有されることで、更に良いものとなっていくといった良い循環が生まれました。

## 「摂津で良かった」

保護者や地域の方々の中には「摂津市の学力は低い」と思われている方が少なからずいたのではないでしょうか。しかし、今は違います。

全小中学校で授業改善を中心とした学力向上の取り組みやＩＣＴ機器の効果的な活用が、組織的に行われ、近隣市より視察依頼があるなど、注目され始めています。（ＰＯＩＮＴ③）

保護者の皆さんに「摂津で良かった」と思ってもらえるよう、教育を盛り上げて行けたらと思います。授業の様子をＹｏｕＴｕｂｅで配信しています。教育フォーラムでも本市の取り組み内容をお伝えします。ぜひご覧ください。

### POINT ❶ デジタル教科書の実証研究を文部科学省が別府小学校で実施

別府小学校は、文部科学省が実施するデジタル教科書に関する実証研究の対象校に選ばれています。対象校は、全国から小学校５校・中学校５校が選ばれており、生活科と理科のデジタル教科書の使用による効果・影響に関する実証研究を行っています。

デジタル教科書の活用を含め、ICT 機器を効果的に使用した、主体的・対話的で深い学びが行われています。

別府小学校での取り組みは、事例集や研修動画としてまとめられ、全国に活用事例として紹介されます。

### POINT ❷ 市内小中学校に統一した指導方針 意欲の向上に重点

大事にしてきた子どもとの信頼関係の構築や個に応じた支援を土台に、「もっとみんなとがんばりたい！もっと知りたい！学びたい！」と子どもたちが主体的に取り組めるようサポートします。キャリア教育や魅力ある学校づくりを進めて子どもたちの意欲の向上をめざします（本紙７ページ参照）。

▲イメージポスター

### POINT ❸ 学校では一人１台のタブレット

本市はタブレットやプロジェクターなど、最先端の設備を導入しています。また、生徒にタブレットは当たり前のものと感じてもらえるよう、学校にいる間は、常に一人１台持ち歩くようにしている学校もあります。

なお、情報モラルの授業も徹底しており、これから益々増えるＩＣＴ機器との関わり方を、子どもたち自身が考えることができるよう工夫を凝らした授業を行っています。

ＩＣＴ教育推進リーダーの高村先生▶

# すべての意欲の向上に向けたさまざまな取り組み

市内の小中学校の取り組みなどは、YouTube で動画配信しています。（右記ＱＲから「摂津市教育委員会チャンネル」へ）

## キャリア教育「自らの生き方を考え、主体的に進路を切り開く」

キャリア教育とは、社会的・職業的自立に向け、社会の中で自分の役割を果たしながら自分らしい生き方を実現するための力を身に付けることを目的としたものです。中学３年生の進路選択もキャリア教育の一部です。

進路の選択肢を広げるため、第一中学校では、１年生で、小売業、銀行員など、さまざまな職種の人から話を聞き、２年生では、職種体験として、社内で想定されるさまざまな仕事を実際に体験しています。

職種体験とは、第一中学校から始まり、今年度は全中学校で実施している取り組みです。企業から与えられた企業の抱える課題を、生徒たちの視点で解決に向け考え、企業に向けてプレゼン発表する、本市独自の取り組みです。

◁職種体験結果報告会

キャリア教育担当の加川先生

また、キャリア教育は、実際の仕事を知るだけではなく、仕事につながる能力を養うことが重要です。そのため、各教科の授業内でも、単元によっては主体的に必要な情報を収集したり、得た知識を発表するなどキャリア教育を意識した授業を行っています。タブレットの導入は、調べ学習や発表ツールとして役立っています。

子どもたちには進路選択に向け、さまざまな職種を知り、選択の幅を広げてほしいと思います。

## 児童会・生徒会「自分たちで取り組みを決め、より良い学校に」

別府小学校の児童会では、毎年５・６年生の代表委員が学校全体の目標を決めており、目標を達成するために、子どもたちがさまざまな活動に取り組んでいます。

今年度は、目標を具体的に実行し、学校をアップデートするという意味の「アプデ隊」を立ち上げました。１～６年生の100人以上が自主的にメンバーになり、「あいさつ」「自主学習」「情報モラル」をテーマに活動しています。

▷朝のあいさつ活動

登校の時間に正門前に集まり、登校してきた人にあいさつをしたり、自主学習の効率的な方法を話し合い、みんなで共有したりするほか、タブレットの使用状況についてアンケートを行い、現状把握や使用ルールを考えたりと、子どもたちはそれぞれ「学校を良くしたい」という目標をもって取り組んでいます。

児童会担当の石田先生

このような活動に関して、私たち教員は、一方的に取り組みを決め、子どもたちに押し付けるのではなく、子どもたちが自分たちで取り組みを決め、学校をより良くしていくことができるようサポートできればと考えています。

## 魅力ある学校づくり「人の喜びが、自分の幸せにつながる」

児童生徒支援加配教員の中田先生

魅力ある学校づくりでは、「居場所づくり」「絆づくり」をテーマとしています。

味生小学校では、まわりの人を心地よくする行動を見つけ、にこにこポスト（右写真）に投函すると、良い行動をした友だちや見つけた人に「にっこりメダル」が贈られる取り組みをしています。これは、「人の喜びが自分の幸せにつながる」という考えのもと、子どもたちの自己肯定感を育む目的で行っています。

また、「話し合い活動」に重点を置いており、人の意見を聞き、自分の意見を話すことを大切にしています。どのような場面においても、自ら課題を見つけ、話し合い、解決する力が必要だと考えています。そして、先生たちは活動の際、子どもたちへ情報や知識を与えすぎず、やりたいことや疑問に思ったことを尊重し、主体的な行動を促すよう心がけています。

このような取り組みを通して「みんなが教室にいたい」と思う学校づくりができればと思います。そして、子どもたちだけでなく校区全体が、幸せを感じることのできる文化が地域に根付いていけばと考えています。

◁にこにこポスト

## 学校行事「集団の中で、自ら考え、行動を」

音楽教員の錦織先生（左）と代表クラスを担任する中野先生（右）

学校行事は普段の授業では学ぶことができないことを学ぶチャンスです。

例えば、中学校で実施している連合音楽会という行事があります。これは、各学校で代表クラスを決め、その代表が他の学校の生徒の前で歌声を披露するという行事です。

この代表に選ばれるため、生徒はみんなで同じ目標に向かって、生徒同士で練習方法などを考えます。取り組みの中で、生徒同士の想いが通い合わず、さまざまな壁に直面することもありますが、私たち教員は、生徒同士で問題を解決できるようにサポートすることを心がけています。自分たちで考え、クラス全員で行事を作り上げることが大切だと考えているためです。

◁連合音楽会の練習

◁連合音楽会当日

大人になるにつれて、自ら考え責任をもって行動しないといけません。学校行事は「集団の中で、自らの役割を考えて行動する」ということを学べる大切な機会です。



### ●学校支援

学校現場では、教職員以外のさまざまな人たちが、子どもたちをサポートしています。

- ▼教育活動支援員
- ▼障害児等支援員
- ▼部活動指導員
- ▼部活動補助員
- ▼学習サポーター
- ▼学校読書活動推進支援員
- ▼スクールサポーター
- ▼ＳＳＷ（スクールソーシャルワーカー）
- ▼ＳＣ（スクールカウンセラー）

職種によっては現在も募集中です。お問い合わせは学校教育課まで。

### ●摂津ＳＵＮＳＵＮ塾

小学校６年生から中学校３年生までを対象に、市内全中学校区にある会場で実施している国語と算数・数学を無料で学べる講座です。

既習事項の復習を中心に行い、学力保障、進路保障を目的に実施しています。

夏期講習も含めると、年間２６０人を超える生徒が受講しています。

### ●実用英語技能検定検定料が無料

中学３年生の学習意欲向上や学力を保障するため、検定料を市が全額負担します。

検定級は、中学校卒業程度の３級を基本とし、希望者は他の級を受験することも可能です。

教育現場について詳しく知りたい人はチェック！

### 令和３年度 摂津市教育フォーラム

市の取り組みなどの報告と講演会

**日時** １月22日㈯午後２時～４時（受け付けは午後１時半から）

**会場** コミュニティプラザ・コンベンションホール

**報告** ▼市教育委員会 河平浩一教育総務部参事兼学校教育課長
▼別府小学校 田中健一郎校長
▼第一中学校 川西満校長

**講演** 府教育庁 桝田千佳市町村教育室長「大阪府の教育がめざすもの」

**定員** ２００人

**申込み** 左記ＱＲへ

**問合せ** 教育センター☎０７２（６５７）０７１１へ

※一時保育あり（１歳半以上の幼児・18日㈫までに要予約）

※手話通訳あり

# 人事行政の運営状況（令和２年度）

「摂津市人事行政の運営等の状況の公表に関する条例」に基づき、職員数や職員の給与、勤務条件などの状況をお知らせします。詳しい内容は、市ホームページ（人事課）で公開しています。

**問合せ**　人事課へ

## 1 職員数の状況

⑴採用・退職の状況（令和2年度）

採用 53 人、退職 57 人

⑵部門別職員数（各年4月1日現在）

| 年度 | | 職員数（人） 2年 | 3年 | 増減 |
|---|---|---|---|---|
| 一般行政 | 議会 | 5 | 5 | 0 |
| | 総務 | 108 | 110 | 2 |
| | 税務 | 36 | 37 | 1 |
| | 民生 | 107 | 115 | 8 |
| | 衛生 | 67 | 66 | -1 |
| | 労働 | 1 | 1 | 0 |
| | 農林水産 | 3 | 3 | 0 |
| | 商工 | 6 | 4 | -2 |
| | 土木 | 62 | 67 | 5 |
| | 小　計 | 395 | 408 | 13 |
| 特別行政 | 教育 | 78 | 69 | -9 |
| | 消防 | 100 | 99 | -1 |
| | 小　計 | 178 | 168 | -10 |
| 公営企業等 | 水道 | 39 | 37 | -2 |
| | 下水道 | 10 | 13 | 3 |
| | その他 | 31 | 31 | 0 |
| | 小　計 | 80 | 81 | 1 |
| 合　計 | | 653 | 657 | 4 |

⑶部門別フルタイム会計年度任用職員数の状況

| 部門 | | 職員数（人） 2年 | 3年 | 対前年増減数 |
|---|---|---|---|---|
| 一般行政 | 民生 | 18 | 21 | 3 |
| | 小　計 | 18 | 21 | 3 |
| 合　計 | | 18 | 21 | 3 |

⑷等級別職員数（令和3年4月1日現在）

| 等級 | 標準的職務内容 | 職員数（人） | 構成比（%） |
|---|---|---|---|
| 1 | 主事補・技師補 | 21 | 3.2 |
| 2 | 主事・技師 | 153 | 23.3 |
| 3 | 副主査 | 190 | 28.9 |
| 4 | 係長 | 138 | 21.0 |
| 5 | 主幹 | 35 | 5.3 |
| 6 | 課長代理 | 40 | 6.1 |
| 7 | 課長 | 50 | 7.6 |
| 8 | 次長 | 17 | 2.6 |
| 9 | 部長 | 13 | 2.0 |
| 合計 | | 657 | 100.0 |

## 2 人事評価の状況（令和２年度）

| 区分 | 内容 |
|---|---|
| 評価期間 | 上半期（4/1 ～ 9/30）<br>下半期（10/1 ～ 3/31） |
| 評価対象者 | 全職員 |
| 評価項目 | 能力評価（職務遂行過程における能力の発揮状況）および業績評価・目標管理（業務目標の達成度） |
| 人事評価の給与反映 | 全職員について、能力評価を昇給に、業績評価・目標管理を勤勉手当にそれぞれ反映 |

## 3 職員給与の状況

⑴人件費（令和2年度普通会計決算）

| | |
|---|---|
| 住民基本台帳人口（2年度末） | 86,741 人 |
| 歳出額（A） | 452 億 7,134 万円 |
| 実質収支 | 3 億 1,880 万円 |
| 人件費（B） | 59 億 8,589 万円 |
| 人件費率（B / A） | 13.2% |
| 元年度人件費率 | 15.1% |

※人件費には、共済費（社会保険料事業主負担分）、特別職に支給される給料・報酬などを含む

⑵職員給与費（令和2年度普通会計決算）

| 職員数（A） | | 給与費 給料 | 職員手当 | 期末・勤勉手当 | 計（B） | 1人当たり給与費（B/A） |
|---|---|---|---|---|---|---|
| 正職員 | 546 人 | 20 億 7,266 万円 | 5 億 7,998 万円 | 8 億 7,613 万円 | 35 億 2,877 万円 | 646 万円 |
| フルタイム会計年度任用職員 | 18 人 | 3,375 万円 | 301 万円 | 743 万円 | 4,419 万円 | 246 万円 |

※職員数は令和２年４月１日現在の人数
※職員手当には、退職手当・児童手当を含まない

⑶職員の平均給料月額など（令和3年4月1日現在）

| 区分 | | 平均給料月額 | 平均給与月額 | 平均年齢 |
|---|---|---|---|---|
| 一般行政 | 摂津市 | 307,900 円 | 402,878 円（358,421 円） | 40.6 歳 |
| | 国 | 325,827 円 | 407,153 円 | 43.0 歳 |
| 技能労務 | 摂津市 | 358,600 円 | 431,954 円（395,921 円） | 51.7 歳 |
| | 国 | 286,947 円 | 328,603 円 | 50.9 歳 |

※「給与月額」とは、給料月額に扶養手当、地域手当などの諸手当を合計したもの
※摂津市「平均給与月額」の（ ）内は、国家公務員と同じベースで計算したもの

⑷職員の初任給（令和3年4月1日現在）

| 区分 | | 摂津市 | 国 |
|---|---|---|---|
| 一般行政 | 大学卒 | 195,500 円 | 総合職 186,700 円<br>一般職 182,200 円 |
| | 高校卒 | 165,900 円 | 一般職 150,600 円 |

⑸職員の経験年数別・学歴別平均給料月額（令和3年4月1日現在）

| 区分 | | 経験年数 10 年以上 15 年未満 | 15 年以上 20 年未満 | 20 年以上 25 年未満 |
|---|---|---|---|---|
| 一般行政 | 大学卒 | 271,400 円 | 316,600 円 | 358,100 円 |
| | 高校卒 | 234,400 円 | 263,900 円 | 322,900 円 |
| 技能労務 | | ― | ― | 318,100 円 |

※【―】は、該当する職員なし



⑹期末手当・勤勉手当（令和2年度）

| 区　分 | 摂津市 | 国 |
|---|---|---|
| 1人当たりの平均支給額 | 159 万円 | ― |
| 期末手当支給割合 | 2.55 月分（1.45 月分） | 2.55 月分（1.45 月分） |
| 勤勉手当支給割合 | 1.9 月分（0.9 月分） | 1.9 月分（0.9 月分） |
| 職制上の段階、職務の等級などによる加算措置 | 有 | 有 |

※（ ）内は、再任用職員にかかる支給割合

⑺退職手当（令和2年度）

| 区　分 | 摂津市 自己都合 | 勧奨・定年 | 国 自己都合 | 応募認定・定年 |
|---|---|---|---|---|
| 勤続 20 年（月分） | 19.6695 | 24.586875 | 19.6695 | 24.586875 |
| 勤続 25 年（月分） | 28.0395 | 33.27075 | 28.0395 | 33.27075 |
| 勤続 35 年（月分） | 39.7575 | 47.709 | 39.7575 | 47.709 |
| 最高限度額（月分） | 47.709 | 47.709 | 47.709 | 47.709 |
| 1人当たり平均支給額 | 53.8 万円 | 2,216.2 万円 | ― | |
| その他の加算措置 | 定年前早期退職特例措置（2～20%加算） | | 定年前早期退職特例措置（3～45%加算） | |

⑻その他手当（令和3年4月1日現在）

| | | |
|---|---|---|
| 扶養手当 | ①配偶者 次長級 3,500 円、課長級以下 6,500 円<br>②子 10,000 円（満 16 歳から 22 歳までの子の場合 5,000 円を加算）<br>③子を除く扶養親族 次長級 3,500 円、課長級以下 6,500 円 | |
| 住居手当 | 借家借間居住者＝ 28,000 円の範囲内 | |
| 通勤手当 | 交通機関利用者＝全額（限度額 55,000 円／月）<br>交通用具利用者＝通勤距離に応じて（限度額 31,600 円／月） | |
| 特殊勤務手当 | 支給実績（令和2年度普通会計） | 1,946 万円 |
| | 支給職員 1 人当たりの平均支給年額 | 64,900 円 |
| | 職員全体に占める支給職員の割合 | 47.6% |
| | 全7種類のうち主な手当 | ▽衛生・一般廃棄物作業従事手当<br>▽消防業務従事手当<br>▽災害出動手当 |
| 時間外勤務手当 | 支給実績（令和2年度普通会計） | 1 億 4,796 万円 |
| | 1人当たりの平均支給年額 | 326,000 円 |
| 地域手当 | 支給実績（令和2年度普通会計） | 1 億 3,469 万円 |
| | 1 人当たりの平均支給年額 | 232,000 円 |
| | 給料月額等に対する支給割合 | 6 % |

## 4 特別職の報酬などの状況（令和３年４月１日現在）

**給料等**　市長＝ 900,000 円、副市長＝ 770,000 円
教育長＝ 700,000 円、議長＝ 620,000 円
副議長＝ 570,000 円、議員＝ 535,000 円

**期末手当**　市長、副市長、教育長、議長、副議長、議員＝いずれも 4.00 月分

※期末手当は、令和２年度の支給割合

## 5 職員の勤務時間および服務の状況（令和３年４月１日現在）

⑴**勤務時間・休日**　原則として１日７時間 45 分（午前８時45分～午後５時15分・休憩時間を除く）勤務・休日は原則として土・日曜日、祝日、年末年始

⑵**年次有給休暇**　▽１年度につき 20 日付与（現年度付与分に限り翌年度に繰越し可）
▽令和２年度の平均取得日数…13.0 日

⑶**特別休暇**　▽夏季休暇（5 日）▽結婚休暇（5 日）▽子の看護休暇（年度内５日）▽短期介護休暇（年度内５日）▽出産補助休暇（2 日）▽育児参加休暇（5 日）そのほか、服喪休暇、産前産後休暇、育児時間休暇など

## 6 職員の休業の状況（令和２年度取得実績）

▽育児休業…30 人　▽育児部分休業…11 人

## 7 職員の分限および懲戒処分の状況（令和２年度）

▽分限処分…休職 10 人
▽懲戒処分…免職１人、停職０人、減給３人、戒告０人

## 8 服務の状況

法令等及び上司の職務上の命令に従う義務、信用失墜行為の禁止、秘密を守る義務、職務に専念する義務、政治的行為の制限、争議行為等の禁止、営利企業への従事等の制限が課せられています。

## 9 退職管理の状況

（令和２年４月１日～令和３年３月31日に退職した者）
▽退職者数…部長級１人、次長級１人、課長級３人
▽本市への再就職者数（再任用等）…部長級１人、次長級１人、課長級２人

## 10 職員の研修の状況（令和２年度実績）

▽一般職員研修「新規採用職員研修」「職員意識改革研修」など…470 人
▽職階別研修「人事評価研修」「部下育成研修」など…233 人
▽専門職員研修「学校給食調理員研修」「保育所・幼稚園職員研修」など…108 人
▽派遣型研修 各機関での専門的研修や「新規採用職員人権連続研修」など…192 人
▽労働安全衛生研修「メンタルヘルス（ラインケア・セルフケア）研修」…64 人

## 11 職員の福祉および利益の保護の状況

摂津市職員厚生会で、外部福利厚生制度利用事業、厚生施設の管理事業、人間ドック等補助事業などを実施

## 12 公平委員会の業務状況（令和２年度）

▽勤務条件に関する措置の要求…０件
▽不利益処分についての審査請求…0 件

# 新型コロナウイルスワクチン接種情報

接種無料

## ■ 3回目の接種

市では、国の示す方針に基づき、新型コロナウイルスワクチンの３回目接種を進めています。今後、国の方針の変更により、接種スケジュールや使用するワクチンなどを変更する場合があります。

最新の詳しい情報は、市ホームページ（右記 QR）でお知らせしますので、ご確認ください。

市ホームページへ

### 接種の対象

２回目接種から８カ月を経過した 18 歳以上の人

※新たな変異株の発生状況などを踏まえ、３回目接種の時期を早めて実施することがあります。その際は、市ホームページなどでお知らせします。

### 使用するワクチン

ファイザー社製または武田／モデルナ社製ワクチンです。本市で１・２回目に使用したファイザー社製の供給が限られるため、武田／モデルナ社製を接種するケースが多くなると見込まれますが、安全性や有効性に変わりはありません。

３回目接種後の副反応は、どちらのワクチンも１・２回目接種時と同様であること、１・２回目と同じワクチンを使った場合と異なったワクチンを使った場合で差がなかったことが報告されています。また、効果についても抗体価は十分上昇すると言われています。

### 「接種券付き予診票」の発送スケジュール（予定）

２回目接種の完了時期に基づき、３回目接種が近づいた人へ「接種券付き予診票」・「予約方法・予約開始日等の案内」を順次、送付します。

| ２回目を接種した時期 | 発送時期 |
|---|---|
| 令和３年３月・４月 | 令和３年 11 月末に発送済 |
| ５月 | 12 月中旬に発送済 |
| ６月１日～ 25 日 | 令和４年１月中旬 |
| ６月 26 日～７月 16 日 | ２月上旬 |
| ７月 17 日～８月６日 | ２月下旬 |
| ８月７日～ 27 日 | ３月中旬 |
| ８月 28 日～９月 17 日 | ４月上旬 |

※以降も、対象となる人には、順次お届けします。

▲接種券付き予診票送付封筒（オレンジ色）

### 接種体制

**●個別医療機関**

市内医療機関 34 カ所での実施を予定しています。詳細は、市ホームページや個別案内などでお知らせします。

接種当日は、スムーズな接種のため、肩を出しやすい服装でお越しください。

**●集団接種会場**

令和４年２月上旬からの土・日曜日に、保健センター（南千里丘 5-30）で実施を予定しています。集団接種会場では、武田／モデルナ社製ワクチンを使用します。

また、集団接種の実施に合わせて、臨時巡回バスを運行予定です。



### 予約方法

「LINE 予約」及び「市コールセンター（電話予約）」、「個別医療機関での予約」を予定しています。

予約の開始日は２回目接種の完了時期によりそれぞれ異なります。詳細は、個別案内などでお知らせします。

### ３回目接種の予約は、LINE 予約をお勧めします！！

LINE 予約を利用すると、スムーズに予約を取ることができます。

下記のＱＲより、事前に友だち登録をお願いします（予約の操作方法は、市ホームページや個別案内などでお知らせします）。

LINE 予約の方法がわからない人・不安な人には操作方法をご説明しますので、予約開始までにコールセンターへご相談ください。

友だち登録はこちら▲

- 電話予約より先行して予約がとれる
- 電話予約による混雑がない
- 家族の代理予約も簡単
- 個別接種・集団接種の予約が可能
- 予約受付期間中は 24 時間受付

### Ｑ＆Ａ

**Q. ２回目接種後、８カ月が経っても接種券付き予診票が届きません。**

A. ２回接種後に転入してきた人などの接種記録は把握できないため、３回目接種用「接種券付き予診票」は送付されません。発行申請手続きが必要です。

**Q. 接種券付き予診票を紛失しました。**

A. ３回目接種用「接種券付き予診票」を紛失した場合は、再発行申請手続きが必要です。

**Q. １・２回目接種の際に使用した「住所地外接種届出済証」は３回目接種にも使用できますか。**

A. ３回目接種には使用できません。３回目接種用に別途「住所地外接種」の申請手続きが必要です。

**Q. １・２回目は他市のかかりつけ医で接種をしましたが、３回目接種も可能ですか。**

A. 厚生労働省が指定する疾患でかかっている場合などは、市外医療機関でも接種が可能です。かかりつけ医にご相談ください。

各種申請手続きや LINE 予約の操作方法など、新型コロナワクチン接種について、気軽にご相談ください。障害のある人、認知症の人、日本語がわからない人などで、自分で予約することが難しい場合には、予約のサポートを行っています。

**摂津市コロナワクチンコールセンター**

**☎ 06（6170）2762**

受付は平日・土日（祝日・振替休日・12/29 ～ 1/3 を除く）の午前８時 45 分～午後５時 15 分

※お電話のかけ間違いがないようお願いします。

※予約受付時期などは、電話が混雑することがあります。日・時間をずらしておかけ直しください。

## ●職員（会計年度任用職員）募集〈令和４年度採用〉

| 職種【募集人数】 | ①職務内容　②勤務時間　③報酬など　④資格・要件　⑤必要書類　⑥申込期間　⑦担当 |
|---|---|
| **❶チャレンジドオフィス事務作業員【３人】** | ①文書折りや封入作業などの事務補助　②週５日（平日）・午前９時～午後３時 45 分　③時給 999 ～ 1,045 円　④療育手帳または精神障害者保健福祉手帳を持っている人　⑤エントリーシートと障害者手帳の写しなど　⑥１月 31 日㈪まで（必着）※試験日２月９日㈬（筆記試験、実技試験、個別面接）　⑦障害福祉課　**※チャレンジドオフィスの詳細は本紙 24 ページを参照** |
| **❷チャレンジドオフィス事務作業等支援員【２人】** | ①知的障害者などが担う事務作業に係る指導・就労支援など　②週４日（平日）・午前９時～午後５時　③月額 159,371 ～ 167,543 円　④次のいずれかに該当する人▽障害福祉サービス事務所などで知的障害者もしくは精神障害者に対する支援経験▽知的障害者もしくは精神障害者に対する就労支援経験▽社会福祉士、精神保健福祉士、職場適用援助者養成研修修了者のいずれか　⑤エントリーシート、有資格者は資格証の写しなど　⑥１月４日㈫～１月 31 日㈪（必着）※試験日２月 16 日㈬（適性検査、個別面接）　⑦障害福祉課 |
| **❸妊娠出産包括支援嘱託員【１人】** | ①妊産婦支援における訪問業務および申請受け付け手続きなどの事務業務　②週４日（平日）・午前９時～午後５時　③月額 200,147 ～ 206,255 円　④保健師または助産師（取得見込み可）⑤エントリーシート、資格証（取得見込証明書）の写し　⑥１月 31 日㈪まで（消印有効）⑦出産育児課 |
| **❹校務補助嘱託員【４人程度】** | ①市立小中学校での屋内外の清掃や草木の手入れ、その他校務員の作業補助　②週４日（平日）・午前８時半～午後４時半　③月額 148,504 ～ 156,515 円　④不問　⑤エントリーシート　⑥１月 21 日㈮まで（必着）　※試験日２月２日㈬　⑦教育政策課 |
| **❺小学校給食調理補助嘱託員【１人程度】** | ①市立小学校での給食調理業務（調理、清掃など）　②週５日（平日）※原則として給食実施日（３季休業中を除く）　午前８時半～午後４時　③時給 999 ～ 1,045 円　④不問　⑤エントリーシート　⑥１月 21 日㈮まで（必着）※試験日２月２日㈬　⑦教育政策課 |
| **❻こども安全巡視員【２人程度】** | ①市内での青色回転灯搭載車両によるパトロールの実施、各教育施設の文書集配および車両管理　②週３～４日（平日）※シフト勤務・午前９時半～午後５時半　③時給 999 ～ 1,045 円　④普通運転免許　⑤エントリーシート、運転免許証の写し、運転記録証明書　⑥１月 21 日㈮まで（必着）※試験日２月２日㈬　⑦教育政策課 |
| **❼栄養管理嘱託員【１人程度】** | ①小学校給食などに係る栄養管理業務　②週４日（平日）・午前９時～午後５時　③月額 159,371 ～ 167,543 円　④栄養士（取得見込み可）　⑤エントリーシート、資格証（取得見込証明書）の写し　⑥１月 21 日㈮まで（必着）※試験日２月２日㈬　⑦教育政策課 |
| **❽認定こども園非常勤保育教諭【５人程度】** | ①市立認定こども園での保育業務（早出・遅出勤務、カリキュラムの作成など有り）　②週５日（月～土曜日）・基本午前８時半～午後５時半のうち７時間 45 分（実働）　③月額 212,954 ～ 223,872 円　④保育士または幼稚園免許（取得見込み可）　⑤エントリーシート、資格証（取得見込証明書）の写し　⑥随時　⑦こども教育課 |
| **❾認定こども園補助保育教諭（保育所枠）【５人程度】** | ①市立認定こども園での保育業務　②基本週５日・午前８時半～午後５時、午前９時～午後５時半※月１回程度土曜日勤務の可能性有り※勤務日数など応相談　③月額 158,470 ～ 165,678 円　④保育士または幼稚園免許（取得見込み可）　⑤履歴書、資格証（取得見込証明書）の写し　⑥随時　⑦こども教育課 |
| **❿認定こども園朝夕パート職員【５人程度】** | ①市立認定こども園での保育業務　②週２～６日（月～土曜日）・午前７時 45 分～午後６時 15 分の朝または夕１～２時間程度で応相談　③時給 1,155 ～ 1,246 円　④不問　⑤履歴書　⑥随時　⑦こども教育課 |
| **⓫認定こども園給食調理補助嘱託員【２人程度】** | ①市立認定こども園での給食調理業務　②▽子育て総合支援センター：週２日（平日）・午前８時半～午後５時▽べふこども園：基本週３日（月～土曜日※２人１組で土曜日は交代制）・平日午前８時半～午後５時、土曜日午前９時～ 12 時 15 分　③時給 999 ～ 1,045 円　④不問　⑤履歴書　⑥随時　⑦こども教育課 |
| **⓬認定こども園看護嘱託員【１人】** | ①市立認定こども園での乳児・幼児の健康管理および保育業務　②週４日（平日）・基本午前９時～午後５時　③月額 168,970 ～ 177,062 円　④看護師または保健師（取得見込み可）⑤履歴書、資格証（資格見込証明書）の写し　⑥随時　⑦こども教育課 |

《備考》▽必要書類を担当へ持参または郵送（〒 566-8555（住所不要））　▽エントリーシートは各課で配布（市ホームページからも取得可）　▽「③報酬など」は本市での職務経験を加味して決定（制度改正などにより変更の可能性あり）▽その他、条例に基づき、通勤費用（費用弁償）、期末手当などの支給あり　▽いずれも任用期間は令和４年４月１日～令和５年３月 31 日、勤務実績により２回まで更新の可能性あり



## ■ ワクチンの接種証明

１・２回目の接種時にお渡ししている接種済証（シール状）は、ワクチン接種の証明書として利用することができます。

また、３回目接種終了後には、１～３回目の接種済証をお渡しします（証明は、接種時に摂津市民として接種した分に限る）。

### ワクチン接種証明書（書面・電子版）

海外渡航や国内利用の際に必要な人、接種済証を紛失された人などに、書面によるワクチン接種証明書を発行します。

また、スマートフォン上の専用アプリによる二次元コード付き接種証明書（電子版）の発行ができます（イラストはイメージ）。

※書面・電子版のワクチン接種証明書の申請・発行方法の詳細は市ホームページ（下記 QR）でご確認ください。

**●ワクチン接種証明書アプリの利用方法**

1．スマートフォンにワクチン接種証明書アプリをダウンロード
2．暗証番号を入力し、マイナンバーカードを読み取り申請

**ワクチン接種証明書（電子版）に必要なもの**
▶スマートフォン（iOS13.7 以降もしくは Android OS8.0 以降）
▶マイナンバーカード（券面事項入力補助用暗証番号）
▶パスポート（海外用ワクチン接種証明書のみ必要）

接種証明書の申請・発行方法（市ホームページへ）

**●厚生労働省新型コロナワクチンコールセンター**
（接種証明書の意義など制度一般に関すること）
☎ 0120（761）770 へ
**受付時間**　午前９時～午後９時（土日・祝日も実施）

## ■ １・２回目の接種

「事情により接種できなかった人」や「これから 12 歳になる人」などの接種を実施しています。

接種希望の人は、市コールセンター☎ 06（6170）2762 で予約を受け付けています。詳細は市ホームページ（右記 QR）でご確認ください。

※接種日や接種会場には限りがあります
※これから 12 歳になる人の接種券は、12 歳になった月の翌月上旬に発送

1・2 回目接種の情報（市ホームページへ）

※申込みは原則１日から受付開始
※特に記載のない場合、対象は市内在住・在勤・在学者、申込み不要

摂津市役所
☎06（6383）1111（大代表）
☎072（638）0007（代表）

お知らせ／募集



## ●お知らせ

### 証明書のコンビニ交付サービス停止

1月31日㈪は、システムメンテナンスのため、証明書のコンビニ交付サービスを停止します。

**問合せ**　市民課へ

### JR千里丘駅西口エスカレーター使用停止

1月11日㈫～2月14日㈪（予定）の期間は、エスカレーターの修繕工事のため、使用を停止します。

**問合せ**　道路管理課へ

### 中学校新入生保護者対象給食説明会・試食会

中学校給食はデリバリー方式により実施しており、栄養バランスのとれた給食を提供しています。

次の日程で、新入生保護者を対象に説明会と試食会を行います。※要予約

**中学校＝日程**
▽第一中学校＝1月25日㈫
▽第二中学校＝1月31日㈪
▽第三中学校＝2月2日㈬
▽第四中学校＝1月28日㈮
▽第五中学校＝2月8日㈫

**申込み**　教育政策課へ

### 阪急摂津市駅周辺清掃

1月25日㈫に、環境美化推進地区である阪急摂津市駅周辺のごみ拾いを行います。※雨天の場合は中止

**集合時間＝場所**　午前9時半＝コミュニティプラザ前

**問合せ**　環境政策課へ

### 低所得の子育て世帯生活支援特別給付金（ひとり親世帯分）

新型コロナウイルス感染症によるひとり親世帯への経済的な影響を緩和するため、給付金（児童1人あたり一律5万円）を支給しています。※既に申請済みの人には随時給付

**対象**　公的年金を受給し、今年4月分の児童扶養手当の支給を受けていない人、または感染症の影響で家計が急変し、収入が児童扶養手当受給者と同水準になっている人

**申請期限**　2月28日㈪（消印有効）

※詳細は市ホームページへ
※ひとり親世帯以外の低所得の子育て世帯生活支援特別給付金との重複受給不可

**問合せ**　子育て支援課へ

### 小学校入学準備金の申請は1月31日まで

小学校入学準備金の申請がまだの人は、1月31日㈪までに申請してください。
※詳細は市ホームページへ

**問合せ**　子育て支援課へ

### 固定資産評価審査委員会委員に岩田さんを再任

市は、固定資産評価審査委員会委員の任期満了に伴い、岩田敏江さん（72歳）を再任しました。任期は、令和6年12月19日まで。

**問合せ**　同委員会事務局へ

### 償却資産の申告を

固定資産税は、土地・家屋のほか、事業に使用する機械や備品、構築物などの償却資産にも課税されます（パソコン、テナント内装工事、太陽光発電設備、賃貸マンションの外構工事など）。

**対象者**　1月1日現在、市内に償却資産を所有している法人や個人

**申告期限**　1月31日㈪

**問合せ**　固定資産税課へ

### 市税土曜電話納付相談

1月22日㈯午前9時～12時、電話納付相談を受け付けます。専用電話☎06（6383）6133へ。

**問合せ**　納税課へ

### 国保料土曜・夜間相談

1月22日㈯午前9時～12時、27日㈭午後5時半～8時、電話納付相談を受け付けます。専用電話☎06（6383）1555へ。

**問合せ**　国保年金課へ

### 傷病手当金の支給適用期間が変わります

国民健康保険および後期高齢者医療制度における、新型コロナウイルス感染症に係る傷病手当金が支給となる適用期間が「令和2年1月1日～令和3年12月31日」から「令和2年1月1日～令和4年3月31日」に変更となりました。

**問合せ**　国保年金課へ

### 出張特定健診を実施

特定健診の未受診者対策の一環として、安威川以南地域に住む40～74歳の国民健康保険加入者を対象に、出張で特定健診を実施します。※対象者には1月上旬に通知を送付予定

**日程＝場所**　▽2月19日㈯＝新鳥飼公民館▽20日㈰＝別府コミュニティセンター

**問合せ**　国保年金課へ

### 後期高齢者医療費通知

後期高齢者を対象に、診療年月や医療費などを記載した医療費通知を大阪府後期高齢者医療広域連合より1月27日㈭に送付します。

**問合せ**　同連合☎06（4790）2031へ

### 高額療養費外来年間合算制度支給申請書を送付

高額療養費外来年間合算制度の支給対象の国民健康保険被保険者に、1月下旬から支給申請書を郵送しますので、手続きを行ってください。

**問合せ**　国保年金課へ

### 犬を飼うときのマナー

飼い主はマナーを守り、適正飼育に努めましょう。
▽フンは必ず持ち帰る▽外出時はリードを付ける▽吠え癖をつけさせない

**＝届け出が必要な場合＝**
▽犬を飼い始めたとき▽年に一度、狂犬病予防注射を接種したとき▽飼い主が替わったとき▽犬が亡くなったとき▽引っ越ししたとき

**問合せ**　環境政策課へ

### 鳥飼仁和寺大橋ETCX（事前登録型ETC）を導入

鳥飼仁和寺大橋の通行にタッチレス及びキャッシュレス決済を導入します。利用にはETCカードによる事前登録と料金所での一旦停止が必要です。使用できないETCカードもありますので、登録時にご確認ください。

※詳細は府道路公社ホームページへ

**問合せ**　同公社☎06（6941）2511へ

## ●募集

### 男女共同参画推進団体登録説明会

男女共同参画社会を目指す活動をしている団体の登録説明会を実施します。

**日時**　1月22日㈯午前10時～11時

**場所**　コミュニティプラザ

**登録条件**　市内在住、在勤、在学者が過半数を占める3人以上の団体で、主たる事務所または代表者の住所が市内にある団体

**申込み**　1月4日㈫から男女共同参画センターへ（☎可）※一時保育あり（1月17日㈪までに要予約）

### ボランティア募集

◎**使用済み切手整理**＝1月20日㈭午前10時～午後3時（参加時間自由）

◎**ぞうきん縫ってボランティア**＝1月24日㈪午前10時～午後3時（参加時間自由）

**場所・問合せ**　ボランティアセンター（地域福祉活動支援センター内）☎06（6318）1128へ

### 令和２年国勢調査人口等基本集計（確報）

令和２年10月１日を調査日として実施した国勢調査の結果が公表され、本市の人口は府内（43市町村）で３番目に高い増加率となりました。

■人口及び世帯数

| | | 令和２年 | 平成27年 | 増加数 | 増加率 |
|---|---|---|---|---|---|
| 総人口 | | **87,456人** | 85,007人 | 2,449人 | 2.88% |
| | 男 | **43,166人** | 42,365人 | 801人 | 1.89% |
| | 女 | **44,290人** | 42,642人 | 1,648人 | 3.86% |
| 世帯数 | | **40,243世帯** | 36,873世帯 | 3,370世帯 | 9.14% |

**問合せ**　総務課へ

### スノーキャンプ　参加者募集

グループ活動を通して、子どもたちの自主性やリーダーシップを養成します。

**日時**　2月25日㈮午後5時半～27日㈰午後5時半
**場所**　ハチ高原スキー場（兵庫県養父市）
**内容**　スキー教室
**対象**　小学4～6年生
**定員**　20人
**参加費**　2万円（宿泊費、リフト代、スキー用具レンタル代などを含む）
**申込み**　1月31日㈪までに、生涯学習課で配布（ホームページからも取得可）の申込書を書いて、同課へ郵送または持参（必着・多数のとき抽選）
※右記QRからも申込み可
※市役所でのプレキャンプあり（2月20日㈰午後2時～4時）
**問合せ**　同課へ

### 11月の火災・救急件数

★火災　3件（年間累計 18件）
★救急　414件（年間累計 4,202件）

救急車を呼ぶか迷ったら、「救急安心センターおおさか」#7119または06（6582）7119（24時間・365日対応）

### ◆施設管理公社 任期付職員 募集【２人】

**問合せ**　同公社☎072(635)1404へ

| | |
|---|---|
| **職務内容** | 市民文化ホール、別府コミュニティセンターの施設管理や、コンサートや講座などの企画、立案、運営業務 |
| **任用期間** | 令和４年４月１日から１年間（勤務成績により２回更新可） |
| **報酬など** | 月給172,100円（賞与あり） |
| **勤務時間** | 週５日（午前８時45分～午後５時15分）　※シフト制、土日勤務あり |
| **受験資格** | パソコン作業や接遇対応が可能な人、普通運転免許（なくても応募可） |
| **申込み** | １月17日㈪～26日㈬午後５時までに、施設管理公社（いきいきプラザ内）で配布の申込書と作文を書いて、写真を貼付し同公社へ持参。　※試験日２月12日㈯ 適性検査と面接（書類選考合格者のみ） |

## ●健康

### 第5期風しん抗体検査・定期接種有効期限は2月末まで

風しんの抗体検査・予防接種を無料で受けられるクーポン券（昭和37年4月2日～昭和54年4月1日生まれの男性に発送済）の有効期限は、2月末までです。まだ受診していない対象者は、この機会にまず抗体検査を受け、自身の抗体価を知りましょう。

転入、紛失などでクーポン券の発券を希望する人は、保健福祉課へご連絡ください。※予防接種は抗体価が十分でない人が対象

**問合せ**　同課へ

## ■ 集団がん検診

**会場**　保健センター

**申込み**　電話または同センターホームページから（先着）

| 検診・検査 | 費用 | 対象 | 実施日 |
|---|---|---|---|
| 大腸がん | 500円 | 40歳以上（骨粗しょう症のみ16歳以上） | 2月16日㈬ 午前9時～11時 |
| 肺がん | 無料※ | | |
| 骨粗しょう症 | 500円 | | 定員に達したため2月分の受付終了 |
| 胃がん | 900円 | | |
| 乳がん | 700円 | 40歳以上で奇数月生まれの人 | 2月18日㈮ 午前9時半～11時半 午後1時～2時半 |
| 子宮頸がん | 600円 | 20歳以上で奇数月生まれの人 | 定員に達したため2月分の受付終了 |

※喀たん検査を受ける場合、別途700円要

令和4年3月実施分まで受付中。日程は年間日程表、同センターホームページでご確認ください。　**問合せ**　同センターへ

## ■ 個別がん検診

費用、対象は上記と同じ

| 対象がん | 問合せ・申込み先 |
|---|---|
| 胃・大腸・肺・乳・子宮頸 | 大阪がん循環器病予防センター（完全予約制）<br>大阪市城東区森之宮1-6-107<br>※受診希望の人は事前に保健福祉課へ電話 |
| 乳 | 大阪府済生会吹田病院（完全予約制）<br>吹田市川園町1-2<br>予約センター☎06(6382)1516（平日午後2時～5時） |
| 子宮頸 | 市内受託医療機関、吹田市・茨木市受託医療機関<br>※受託医療機関は市ホームページ、年間日程表を見て直接申込み（大阪府済生会吹田病院は予約不要） |

## ■ 茨木保健所の検査・相談

**申込み**　同保健所（茨木市大住町8-11）へ
※日程など詳細については、同保健所ホームページか電話にてお問合せください

| 検査・相談 | 実施日など |
|---|---|
| **エイズ／HIV抗体検査**（即日検査、無料・匿名で受検可、希望者には梅毒即日検査も実施） | 木曜日（第3㈭・㈷除く）午前9時半～10時半 |
| **こころの健康相談**（うつ病・統合失調症・認知症・依存症などの精神的な病気、ひきこもり相談） | 予約制（㈯・㈰・㈷除く） |
| **医療機関に関する相談**（安心して医療が受けられるようサポート） | 平日午前9時15分～12時15分・午後1時～4時 |

## 高齢者肺炎球菌定期予防接種公費助成は3月末まで

令和3年度の対象者への高齢者肺炎球菌ワクチンの定期予防接種の公費助成は3月31日までです。

**対象者**　令和3年4月2日～令和4年4月1日に、65・70・75・80・85・90・95・100歳以上になる人で、今まで一度も高齢者肺炎球菌ワクチンを接種したことがない人
※対象者には昨年3月に予診票を送付済
※予診票紛失の場合は保健福祉課へ

**費　用**　2,000円
※市民税非課税世帯、生活保護受給者、中国残留邦人等支援給付対象者は事前申請により無料

新型コロナウイルスワクチンとの同時接種はできません。片方のワクチンを受けてから2週間以降に接種できます。

**問合せ**　同課へ



## ◆応急診療

### ◎市立休日小児急病診療所

**問合せ**　☎072（633）1171
**場所**　香露園32－19
**診療科目**　小児科（中学生以下）
**診療時間**　日曜・祝日および12月31日～1月3日＝午前10時～11時半、午後1時半～4時
※受付は診療開始30分前から
※発熱のある人は事前連絡のうえ、受診してください。
※診療の結果、二次医療機関への紹介が必要となる場合があります。時間に余裕を持ってお越しください。

### ◎高槻島本夜間休日応急診療所

**問合せ**　☎072（683）9999
**場所**　高槻市南芥川町11－1
**診療科目**　内科、小児科、外科
**診療時間**　▽日曜・祝日および12月30日～1月3日＝午前10時～12時、午後2時～5時、午後7時～翌朝7時▽平日＝午後9時～翌朝7時▽土曜日＝午後3時～翌朝7時
※歯科は、日曜・祝日および12月30日～1月3日の午前10時～12時、午後2時～5時
※受付は診療時間終了30分前まで

**【抗原検査の実施】**
来院時の問診などで、インフルエンザや新型コロナウイルス感染症の疑いがあると判断された人が対象。
**実施日時**　日曜日・12月30日～1月3日の午前10時～12時、午後2時～5時

### 新型コロナウイルスの受診相談

発熱や倦怠感がある場合は、かかりつけ医などの身近な医療機関に相談しましょう。年末年始、夜間や休日、かかりつけ医がいない人などは、新型コロナ受診相談センターへ。

**【新型コロナ受診相談センター】**
☎06（7166）9911
24時間対応、土・日・祝休日も可
※時間帯により自動音声ガイダンスに切り替わります

## ■保健センターのセット健診～健康診査＋がん検診～

健康診査（特定健診・後期高齢者健診）とがん検診、骨粗しょう症検診、ピロリ菌検査とのセットでの健診が可能です。

**実施日**　▽セット健診午前プラン（受付：午前8時45分～11時）＝2月1日㈫～8日㈫（㈯除く）▽セット健診午後プラン（受付：午後1時半～3時）＝2月3日㈭・8日㈫

**対象**　▽16～39歳（午後プランのみ受診可）▽40～74歳で、特定健診受診券を持つ人（加入の医療保険によって受診できない場合あり）▽40歳以上で、ご加入の医療保険の異動があった人や生活保護受給者など▽後期高齢者医療の被保険者

| 種類 | | 内容（対象） | 費用 |
|---|---|---|---|
| 午前プラン | 午後プラン | 健康診査＝内科診察、血液・尿検査、身体・腹囲・血圧測定、※医師の指示により、心電図・眼底検査 | 無料※加入の医療保険によっては一部自己負担あり |
| | | 肺がん検診＝胸部直接撮影（40歳以上）、必要な人には喀たん検査（50歳以上） | 無料、喀たん検査は700円 |
| | | 大腸がん検診（40歳以上） | 500円 |
| | | 胃がん検診（40歳以上） | 900円 |
| オプション（申込で受診可） | | 骨粗しょう症検診（16歳以上） | 500円 |
| | | 前立腺がん検診（50歳以上の男性） | 2,000円 |
| | | ピロリ菌抗体検査（20歳～60歳） | 500円 |
| | | 大腸がん検診（40歳以上）※午前プランには含まれているのでオプション申込み不要 | 500円 |

**申込み**　1月6日㈭までに、封書またははがき（一人1枚）に、①希望プラン（午前または午後）、オプション申込内容②希望健診日（第1・第2希望）③氏名（ふりがな）④生年月日⑤住所⑥電話番号⑦40歳以上はご加入の保険者（名称）・受診券整理番号を書いて、〒566-0021 南千里丘5-30 保健センター健診申込み係へ（必着・抽選）※同センターホームページからも申込み可

## 寒い冬は「ヒートショック」に注意

ヒートショックは、温度変化によって血圧が大きく変動することで起こる健康障害のことです。心筋梗塞や脳梗塞、脳出血、失神、不整脈などを引き起こし、急死の原因になっています。亡くなる人の約9割は65歳以上の高齢者です。

**問合せ**　保健福祉課へ

**【ヒートショックの予防法】**
①脱衣所やトイレを暖房器具で暖める
②シャワーを活用したお湯はりで浴室を暖める
③食事直後・飲酒時の入浴を控える
④湯温を41℃以下のぬるめに設定し、湯につかる時間は10分以内を目安にする
⑤入浴前に家族に一声かける　など

## 【安威川公民館】

◆**摂津オリンピア名画劇場**「オリエント急行殺人事件」（イギリス映画・1974年）
1月15日㈯午後1時半～4時15分／定員60人／要申込み（☎可・先着）

◆**インターネット初心者のパソコン講座** インターネット検索や画像の取り込みなどの基本操作を学ぶ
1月19日～2月16日の水曜日午後2時～3時半（計5回）／定員10人／要申込み（☎可・先着）

◆**クワイアチャイムを奏でよう！** クワイアチャイムで童謡や唱歌を演奏する
1月24日～2月7日の月曜日午後1時半～3時（計3回）／定員10人／要申込み（☎可・先着）

◆**安威川・千里丘公民館講座「新春初笑い寄席」** 初春に落語やマジック、ハーモニカ演奏を楽しむ
1月30日㈰午後1時半～3時／定員100人／要申込み（☎可・先着）

◆**文学講座～枕草子をひも解く～** 代表作を現代和訳し、当時の文化、慣習、季節の移ろいなどを読み解く
2月4日・18日の金曜日午後1時半～3時（計2回）／定員15人／要申込み（☎可・先着）

## 【千里丘公民館】

◆**シニア向けスマホ活用講座～購入後の便利な使い方～** LINEのビデオ通話、YouTube、音声アシスタント機能などを体験し、便利な機能を学ぶ
1月26日㈬午後1時半～3時半／定員15人／要申込み（☎可・先着）

## 【味生公民館】

◆**バスケットアレンジメント講座** 春を思わせる柔らかなお花でアレンジしたフラワーバスケットを作る
1月29日㈯午後1時半～3時／定員12人／材料費1千円／要申込み（☎可・先着）／持ち帰り用袋持参

花を飾って
春を迎える

※イメージ

◆**キッズ親子英会話講座** 親子で一緒に取り組み、楽しく学びながら英語力を身につける
2月8日～3月8日の火曜日午前10時半～11時半（計5回）／対象は2歳以上の未就園児と保護者／定員5組／要申込み（☎可・先着）／筆記用具、水分持参

## 【新鳥飼公民館】

◆**効果が見える！サイズダウン講座** 正しい筋トレや食事で健康的に効率よくサイズダウンする方法を学ぶ
1月21日～3月18日の金曜日午後1時半～3時（計5回）／定員12人／要申込み（☎可・先着）／動きやすい服装、体育館シューズ、タオル、飲み物持参

## 【鳥飼東公民館】

◆**みんなでハーモニカ！健康づくり～元気の会鳥飼東～** 基本からハーモニカを始める
1月17日㈪午後1時半～3時／定員4人／要申込み（☎可・先着）

◆**べびーちゃんよっといで！～あそぼう広場～** 親子で鬼は外、福は内
1月21日㈮午前10時半～12時／対象は未就学児の親子と妊娠中の人／定員10組／要申込み（☎可・先着）

◆**鳥飼東 書初め大会** 年の初めに一筆を
1月24日㈪午後1時半～3時／定員12人／材料費200円／要申込み（☎可・先着）

◆**アメリカンスイーツ作り講座** ブラックペッパーチーズブレッドを作る
1月29日㈯午前10時～午後1時／定員5人／材料費800円／要申込み（☎可・先着）※一時保育あり（1歳以上の未就学児・要予約）

◆**宮崎駿の作品を読み解く**「となりのトトロ」を題材に、懐かしさがこみあげる原風景などを知る
2月7日・14日の月曜日午後1時半～3時（計2回）／定員15人／要申込み（☎可・先着）

## 【別府コミュニティセンター】

◆**のびのびストレッチ～体のバランス～** ストレッチ体操で運動不足解消とストレス発散
1月18日㈫午後3時15分～4時15分／定員7人／要申込み（☎可・先着）

◆**子育て世代のためのマネー講座（IDECO＋NISA編）** 財務省職員から貯蓄のテクニックを学ぶ
1月27日㈭午前10時半～11時半／定員10組／要申込み（☎可・先着）※一時保育あり（要予約）

## 【合同講座】

### ◆キッズなかよし発表会

絵画の展示や工作体験、ダンスの発表など

**日　時**　2月6日㈰午後0時～4時
**場　所**　市民文化ホール
**内　容**　▷絵画の展示（午後0時から）
▷紙で音が鳴る紙てっぽう（午後1時から）
▷ダンスの発表（午後1時半から）
**問合せ**　各公民館へ

## 味舌体育館使用者登録開始

春にオープン予定の味舌体育館の予約や使用に必要な「使用者登録」を1月5日㈬午前9時から開始します。
**場所**　鳥飼体育館、正雀体育館、味生体育館
※他の市立体育館で使用者登録している場合も登録が必要
※仮予約は2月から受付予定。詳細は決定次第、市ホームページでお知らせします。
**問合せ**　味生体育館☎06（6349）6554へ

## ●お知らせ

### 2・3月分体育施設抽選会

次の日程で、抽選会を行います（事前団体登録要）。
1月8日㈯▽グラウンド＝午前9時半▽テニスコート＝午前11時に、文化ホールで
**問合せ**　青少年運動広場へ

### 鳥飼体育館貸室休止

暗幕取替修繕のため、次の期間貸室を休止します。
**期間**　3月15日㈫午後3時～18日㈮、22日㈫～24日㈭
※25日㈮は休館日
※第2体育室は使用可
**問合せ**　同館へ

## ●スポーツ

◆**第17回摂津市民ゴルフ大会**
2月15日㈫午前8時15分から、茨木カンツリー倶楽部で／定員200人／参加費4千円（別途プレー費1万7千420円、昼食別）／要申込み（1月14日㈮までに市役所2階・文化スポーツ課で配布（市ゴルフ連盟ホームページからも取得可）の申込書を書いて、同連盟事務局へ郵送、FAXまたはメール・電話不可・先着）／問合せは同事務局☎090（9876）5500へ

◆**第Ⅳ期モビバン体操教室**
1月12日～3月23日の水曜日午前10時～11時に、味生体育館で（計10回）／対象は16歳以上／定員12人／受講料5千円／要申込み（同館へ・電話不可・先着）

◆**第Ⅳ期健康体操教室**
1月17日～3月28日の月曜日▽午前9時半～10時半▽午前10時45分～11時45分に、味生体育館で（各計10回）／対象は16歳以上／定員各25人／受講料5千円／要申込み（同館へ・電話不可・先着）

◆**市民ミニテニス大会**
2月27日㈰午前9時～午後5時に、味生体育館で／定員20組※1人での申込み可／要申込み（2月10日㈭までに市内各体育館で配付の申込書を書いて、市役所2階・文化スポーツ課へ持参またはFAX06（6381）8505・先着）

## ●文化

◆**ふるさと摂津講座**「被衣について」と「天皇、女系天皇、神宮、鳥飼など身近な話題から」
1月12日㈬午後2時～4時に、コミュニティプラザ・会議室で／定員30人／問合せは生涯学習課へ

# 今月の各種相談

※いずれも無料
※施設休館日は行っていません

| 相談名 | 相談内容 | 日時 | 場所・問合せ |
|---|---|---|---|
| 市民法律 | 土地、建物、金銭貸借、相続、交通事故などの法律問題 | 毎週㊊・㊍<br>午後1時15分～4時15分<br>(各日先着7人) | 自治振興課（市役所2階）<br>☎06（6383）1357<br>※受付は実施日当日の午前9時から相談終了時間の30分前（市民法律相談は午後2時）まで。電話可<br>※各相談1回30分まで<br>※要望・苦情などの市民相談窓口は自治振興課です。 |
| 行政 | 国、府、市などの業務に対する要望など | 5日㊌午後1時～3時 | |
| 登記 | 登記・測量の問題など | 7日㊎午後3時～5時（先着4人） | |
| 外国人市民相談 | 外国人が抱えている生活上の諸問題 | 中国語＝11日㊋<br>午前10時～12時 | |
| 中国人在日日本指導資訊 | 第2周　星期二　午前10時～12時<br>☎06（6383）1357 | | |
| 税務 | 税理士による所得税や相続税、贈与税などの税務相談 | 18日㊋<br>午後1時半～4時半<br>(先着6人) | 市民税課（市役所2階）<br>☎06（6319）1990<br>※申込みは前日までに、近畿税理士会吹田支部☎06（6319）0450へ |
| 労働 | 労働全般の相談 | 毎週㊌　※5日㊌除く<br>午後1時～4時 | 産業振興課（市役所4階）<br>☎06（6383）1362 |
| 消費生活 | 消費者の利益・安全に関する苦情・要望など | 毎週㊊～㊎<br>午前9時～午後5時 | 産業振興課、消費生活相談ルーム（市役所4階）<br>☎06（6383）2666 |
| 多重債務法律 | 司法書士＝㊍、弁護士＝㊎による債務（借金）の問題解決 | ▷6日㊍午後2時～5時<br>▷21日㊎午後1時～4時<br>(要事前予約) | |
| 心配ごと | 家族関係、生計、病気などの悩みごと | 11日㊋・18日㊋・25日㊋<br>午後1時～3時 | 社会福祉協議会（地域福祉活動支援センター内）<br>☎06（4860）6460 |
| 人権擁護 | 人権擁護委員による相談 | 14日㊎<br>午後2時～3時半 | 自治振興課（市役所2階）<br>問合せは人権女性政策課へ |
| 人権なんでも | 暮らしの中で起こる人権問題 | 毎週㊊～㊎<br>午前10時～午後4時 | 市人権協会（人権女性政策課・市役所4階）<br>☎06（6383）1011 |
| 男性電話 | 生き方・働き方、人間関係の悩み | 26日㊌<br>午後1時～4時 | 人権女性政策課<br>☎06（6155）9167 |
| 女性総合（電話・面接） | 女性のさまざまな悩みの相談（家庭や職場、パートナーからの暴力の相談も含む） | ▷毎週㊊㊋㊍㊎㊏<br>午前9時半～午後5時<br>▷第3・4㊋午後1時～9時 | 男女共同参画センターウィズせっつ・相談室<br>女性総合<br>☎06（4860）7116<br>法律・面接予約<br>☎06（4860）7114<br>※乳幼児の一時保育あり<br>（5日前までに要予約） |
| 専門相談　女性法律（要予約） | 女性弁護士による離婚、相続などの法律相談 | ▷11日㊋午後2時～4時40分<br>▷25日㊋午後5時～7時40分 | |
| 専門相談　女性面接（要予約） | 女性カウンセラーによる心の悩みのカウンセリング | ▷4日㊋午後1時～4時50分<br>▷13日㊍・27日㊍<br>午前10時～12時50分<br>▷18日㊋午後3時～7時50分 | |





市民図書館　☎06（6319）0577
鳥飼図書センター　☎072（653）1040
※図書館は北摂地域7市3町で利用できます

※申込みは原則1日から受付開始
※特に記載のない場合、対象は市内在住・在勤・在学者、申込み不要

## 【市民図書館】

◆**出張おはなし会**　絵本の読み聞かせや手遊びなど
1月11日㊋午前11時から（15分程度）、コミュニティプラザ・子どもルームで／対象は未就学児と保護者／定員8組（16人）／当日先着

◆**リサイクルブックフェア**
1月15日㊏・16日㊐午前10時～午後5時／持ち帰りは1人10冊まで／図書貸出券必須※貸出券がない人は入場不可（前日までに要作成）

◆**英語で言ってみよう～なきごえわかるかな？～**　英語を使った手遊びや歌遊びなど
1月29日㊏午前11時から（30分程度）／対象はどなたでも※未就学児は保護者同伴／定員20人／要予約（☎可・先着）

## 【鳥飼図書センター】

◆**えほんDEカルタ**　絵本の絵札でカルタをする
1月23日㊐午後2時～2時45分／対象は小学生以下（ひらがなが読めること）／定員5人／要予約（☎可・先着）

## 【共通イベント】

◆**新春こどもおみくじ**
1月4日㊋～10日㊗／対象は幼児～小学生以下

◆**本の福袋**　図書館オススメの3冊を、ヒントが書かれた福袋に詰めて貸し出し。どんな本が入っているのかは、開けてみてからのお楽しみ
1月4日㊋から※一人一袋まで※無くなり次第終了

## ★テーマ展示★

各図書館では、話題の事柄や季節に合わせてテーマを設定し、一定期間関連する図書を展示しています。

**【市民図書館】**
「冬の楽しみ」＝1月31日㊊まで

**【鳥飼図書センター】**
「将来なりタイ！みつけタイ！」＝2月28日㊊まで

## 映画会

### 市民図書館　毎週㊐

予約制・定員制で実施
※詳細は各館へ

①午前10時半～（子ども向けアニメ映画）
②午後1時半～（一般向け映画）

9日　①くまのがっこう ジャッキーのパンやさん
　　②パパはわるものチャンピオン
16日　※リサイクルブックフェアのため中止
23日　①日本の昔ばなし おむすびころりん ほか
　　②命みじかし恋せよ乙女
30日　①めいたんていラスカル かいとうウルフ さんじょう！
　　②ヴィクトリア女王 最期の秘密

### 鳥飼図書センター　毎週㊏午前10時半～

8日　○神様の思し召し（一般向け映画）
15日　○げんきげんきノンタン がんばるもん
22日　○ムーミン パペット・アニメーション 冬の巻
29日　○赤毛のアン 完結版

## おはなし会

### 市民図書館

＊おはなし玉手箱（約15分）
毎週㊏午後3時から

### 鳥飼図書センター

＊えほんとかみしばいのおはなし会　（約15分）
テーマは「もうじゅう」
毎週㊏午後2時半から
※当日先着・定員制

**「西洋アンティーク・ボードゲーム」**エイドリアン・セビル著／鍋倉僚介訳

（日経ナショナルジオグラフィック社）

ボードゲーム黄金期だった19世紀ヨーロッパのボードゲームを中心に紹介。カラフルで目に楽しく、遊び方や文化的・社会的背景、テーマの変遷などボードゲームの魅力を感じさせてくれる1冊。

**「ふゆのようせいジャック・フロスト」**カドノ・コハラ作／石津ちひろ訳

（光村教育図書）

森に住むコリンと犬のサミィは、友だちが冬ごもりをしてしまう冬が大きらい。すると、ある朝不思議な冬のようせいがあらわれます。ようせいと遊ぶ様子を、青と白の版画でやさしく楽しく描いた絵本です。

児童センター ☎06（6382）0666
男女共同参画センター ☎06（4860）7112
学校教育課 ☎06（6383）5763
施設管理公社（いきいきプラザ内） ☎072（635）1404

施設催し・教育ほか



## 【児童センター】

◆**書き初めの日**　1月4日㈫午前10時～午後4時／対象は小学生、未就学児と保護者

## 【男女共同参画センター】

◆**つどい場「輪」のスマイル広場～100歳まで元気カフェ～**　認知症予防ゲームなどをしながら元気に
　1月15日㈯午後1時半～3時半／茶菓代100円※健幸マイレージポイント対象

◆**大阪人間科学大学×摂津市デートDV防止ユースリーダー養成講座第2期生発表会「Stop!デートDV」伝えたい等身大のメッセージ**　デートDV防止プログラムと啓発冊子の発表会
　1月18日㈫午後4時～6時／対象は中学生以上／定員25人／要申込み（☎可・先着）※一時保育あり（1歳以上の未就学児・1月13日㈭までに要予約）

◆**ぽてとひろば～親子でほっこり～**　保護者同士の交流など
　1月20日㈭午後0時～3時／対象は未就学児と保護者

◆**発達が気になる子どものための親子広場**　子育ての悩みの共有や情報交換など
　1月21日㈮午前10時～12時／対象は発達が気になる子と保護者

◆**初めてのマインドフルネス～疲れた脳の休息とストレス軽減～**　心を落ち着かせ、不安やストレスを軽減する方法を学ぶ
　1月29日㈯午後2時～4時／定員12人／要申込み（☎可・先着）※一時保育あり（1歳以上の未就学児・1月24日㈪までに要予約）／動きやすい服装で参加※健幸マイレージポイント対象

◆**子育て世代の防災講座～知って備えて命を守る～**　自然災害について知り、災害からわが子を守る方法を学ぶ
　1月30日㈰午前10時半～12時／対象は2歳以上の未就学児と保護者／定員10組程度／要申込み（☎可・先着）※一時保育あり（1歳児・1月25日㈭までに要予約）

◆**おおきなかぶと四季の絵本を楽しもう**　季節に合わせた絵本を一緒に楽しむ。ミニおはなし会あり
　2月1日㈫午前10時半～12時

◆**女性のための健やかセミナー「いくつになっても健康なカラダとココロのために～私をより輝かせるには～」**　自分の身体を知り、必要な栄養の摂り方や自立神経を整える方法やストレッチを学ぶ
　2月6日㈰午前10時～12時／対象は40～60代の女性／定員16人／要申込み（☎可・先着）※一時保育あり（1歳以上の未就学児・2月1日㈫までに要予約）※健幸マイレージポイント対象

◆**働くゼミ「仕事に活かす！絵本deつくる『やわらか頭』」**　仕事や地域活動に活かせる柔軟な思考や発想力を養う
　2月13日㈰午後1時半～4時／対象は20～60代／定員16人／要申込み（☎可・先着）※一時保育あり（1歳以上の未就学児・2月8日㈫までに要予約）

## 【正雀市民ルーム】

◆**ハッピーヨーガ教室**　心身ともにリラックス&リフレッシュする
　1月13日～27日の木曜日午後2時～3時半（計3回）／定員20人／参加費1回800円※無料体験あり／要申込み（同ルーム☎06（6381）0116へ・先着）／動きやすい服装で参加

◆**味噌作り教室**　プロ職人から本格的な味噌作りを学ぶ※3kgの持ち帰りあり
　2月4日㈮①午前10時から②午後1時から、5日㈯午後1時から※いずれも1時間半／定員各20人／参加費3千500円／要申込み（同ルーム☎06（6381）0116へ・先着）／エプロン、布巾、お手拭、持ち帰り用の密閉容器（別途販売もあり）持参

## ●その他

◆**年賀交歓会**
　1月6日㈭午前11時から、コミュニティプラザ・コンベンションホールで（会食なし）／問合せは市商工会☎06（6318）2800へ

### ●第三中学校とバンダバーグオンライン交流

11月30日、市立第三中学校の1年生が、友好都市であるバンダバーグの子どもたちとオンラインによる国際交流を行いました。

交流では、クラス活動や給食など、お互いの学校生活の様子を英語で紹介しました。

生徒たちは、ネイティブの子どもらに英語を披露することもあり、緊張した様子を見せながらも、堂々とスピーチを行いました。





※申込みは原則1日から受付開始
※特に記載のない場合、対象は市内在住・在勤・在学者、申込み不要

摂津市役所
☎06（6383）1111（大代表）
☎072（638）0007（代表）

お知らせ／募集
健康
公民館・コミセン
スポーツ・文化
相談
図書館
施設催し／教育ほか
福祉
産業振興
子育て
地域／市民活動
ごみ・資源

## 中学校部活動の主な成績（上半期）

**【水泳女子】**
▶三島地区中学校水泳競技大会＝50m自由形4位（一中1年・古谷）、400m自由形4位（四中3年・大原）
▶三島地区中学校新人学年別水泳競技大会＝50m自由形3位（二中1年・岡林）
▶三島地区中学校学年別水泳競技大会＝200m個人メドレー4位（四中1年・砂田）、100m背泳ぎ2位（四中3年・大原）

**【水泳男子】**
▶三島地区中学校水泳競技大会＝50m自由形3位（一中3年・岸野）、200m個人メドレー4位（四中3年・竹村）
▶三島地区中学校新人学年別水泳競技大会＝100m平泳ぎ2位（三中2年・中塚）
▶三島地区中学校学年別水泳競技大会＝100m平泳ぎ3位（三中2年・中塚）、100m背泳ぎ4位（四中3年・竹村）、100m平泳ぎ4位（四中2年・小林）

**【女子バドミントン】**
▶三島地区中体連夏季バドミントン大会＝団体優勝（一中）、団体3位（三中）

**【ソフトボール】**
▶三島地区夏季特別大会＝準優勝（一中）
▶三島地区秋季大会＝準優勝（一中）
▶三島地区夏季新人大会＝3位（二中）
▶三島記念大会＝3位（五中）

**【サッカー】**
▶秋季総体三島地区ブロック＝優勝（二中）

**【陸上競技男子】**
▶三島地区秋季総体＝4×100mリレー4位（三中）

**【吹奏楽】**
▶大阪府吹奏楽コンクール大阪大会＝小編成銀賞（一中）
▶大阪府吹奏楽コンクール北摂大会＝小編成金賞・北摂代表（一中）、B銀賞（二中）
▶大阪府マーチングコンテスト＝オープン優秀賞（一中）

## 市民文化ホール（くすのきホール）

〒566-0034 香露園32-16
☎072(635)1404

※前売券は、施設管理公社（いきいきプラザ内）で販売

### ◆矢井田 瞳 アコースティックライブ

**2月23日㈷** 午後3時開演（午後2時半開場）

歌手の矢井田 瞳によるアコースティックライブ
前売り5,000円（当日5,500円）
※前売り券は1月8日㈯10時から発売開始
※チケットは一人2枚まで
※未就学児の入場不可
※令和3年5月29日分のチケットでも入場可

### ◆ファミリー クラシックコンサート

**3月6日㈰** 午後3時開演（午後2時半開場）

日本センチュリー交響楽団による大人も子どもも楽しめるクラシックコンサート
**一般**　前売り2,000円（当日2,500円）
**高校生以下**　前売り1,000円（当日1,500円）
※前売り券は1月9日㈰10時から発売開始

## ●お知らせ

### 「せっつ医療・介護つながりネット」リニューアル

医療機関、介護事業者、介護予防活動の情報確認、介護事業者の空き情報を調べることができる「せっつ医療・介護つながりネット」をリニューアルしました。市民向けのお知らせ情報も掲載しています。下記ＱＲからご覧ください。

**問合せ**　高齢介護課へ

## ●高齢福祉

**◆ふれあい入浴**

1月16日㈰午後4時～9時に、ヘルシーバス千里丘で／対象は小学生以下と65歳以上／氏名・連絡先を書いたメモと、入浴に必要な物品（シャンプー、石鹸、タオルなど）は各自で持参／問合せは高齢介護課へ

**◆認知症サポーター養成講座**

認知症の人や家族への接し方などに関する知識を習得する

1月26日㈬午後1時半～3時に、地域福祉活動支援センターで／定員10人／要申込み（高齢介護課へ・☎可・先着）

## 高齢者への助成制度

### ●日常生活用具の給付・貸与（介護保険の対象外品目）

おおむね65歳以上の、ひとり暮らし高齢者や軽度認知症高齢者に対して、安全に生活を営むための用具を給付または貸与します。

| 用具 | 対象者 |
|---|---|
| 火災警報器、自動消火器（給付） | 低所得者で、起き上がりに常時介護を必要とする人など |
| 電磁調理器（給付） | 心身機能の低下に伴い、防火などの配慮が必要なひとり暮らしの人 |
| 布団乾燥機（給付） | 自宅での寝具乾燥が困難な、要介護認定結果が「要支援１」以上の人 |
| 福祉電話（貸与） | 低所得者で、常時介護の必要な人やひとり暮らしの人など |

※生計中心者の所得によって自己負担あり
※品目ごとに給付の基準額（限度額）あり
**申込み**　高齢介護課へ

### ●老人はり・きゅう・マッサージ施術費の助成

指定の施術所で医療保険が適用されない、はり・きゅう・マッサージの施術を受けた場合、施術１回につき1,000円（年15回を限度）を助成します。

**対象者**　65歳以上の市民（年度内に65歳になる人含む）
**申込み**　本人確認書類（健康保険証、運転免許証、マイナンバーカードなど）と印鑑を高齢介護課へ持参。
※本人の同居家族以外の代理人申請の場合、委任状と代理人の本人確認書類が必要

### ◆たちより体操タイム

保育所・幼稚園で、高齢者（65歳以上）が乳幼児と一緒になって体操しています。

気軽に参加ください。

| ところ | とき（１月） |
|---|---|
| とりかいこども園 | 24日㈪ 午前10時～10時15分 |
| べふこども園 | 24日㈪・31日㈪ 午前10時～10時15分 |
| せっつ幼稚園 | 31日㈪ 午前10時～10時15分 |

**問合せ**　各園へ
（本紙26ページを参照）

### チャレンジドオフィスせっつ

「チャレンジドオフィスせっつ」とは、市役所内の組織の一つで、障害のある人に働く場を提供し、働いた経験を民間企業などへの就労に生かすために開設したものです。

庁内の庶務的な業務を担っており、支援員の指導の下、パソコンを使ったデータ入力や書類の封入作業、不要書類のシュレッダー、庁内郵送物の集配などを行っています。

現在、同オフィスの職員を募集しています。（募集の詳細は本紙13ページを参照）

★「チャレンジド」…障害を持つ人を表す新しい言葉で「挑戦という使命や課題、挑戦するチャンスや資格を与えられた人」を語源としています。

**問合せ**　障害福祉課へ





## ●三市一町合同就職フェア・合同就職面接会

**1月26日㈬午後1時～4時**

**茨木市役所・南館10階**（茨木市駅前3-8-13）

**▼求人企業と個別面接**（16社参加予定）
面接を希望する企業数分の写真付き履歴書、ハローワーク受付票またはハローワークカード（登録者）、紹介状（お持ちの人）、筆記用具が必要

**▼各種相談コーナー**
中高年齢者就労相談、シルバー人材センター相談、雇用保険・年金相談、福祉のお仕事相談、職場のお悩み相談、職業適性診断コーナー
※いずれも1月25日㈫までに要予約

**申込み**　茨木市商工労政課
☎072（620）1620へ
**問合せ**　産業振興課へ

## 暮らしのワンポイント

**問合せ**　消費生活相談ルーム（産業振興課内）

### 電話勧誘の対応は一息置いてから

不意に掛かってきた電話で無防備に話を聞いてしまったことはありませんか。

**事例①**「電話を光回線からアナログ回線に戻さないか」と電話があった。今はインターネットを使わないので、ちょうど良いと思い契約。しかしその後、毎月サポート料金約3千円が引き落とされていることが分かり、確認すると一年間の契約をしていた。

**事例②**「電気料金が安くなる。電気料金の明細を教えてほしい」と電話があった。よく分からずに検針票に書かれた番号を伝えると、数日後、電気契約の切り替え手続きの書類が届いた。先の電話で契約の申込みをしたことになっていた。

**【対策】**このように、いきなりの電話では、意に反する契約をしてしまう危険性があります。即答せず「考えてみます」と答え電話を切り、一息置いてから、相談ルームなどに相談しましょう。

## ●ビジネスマッチングフェア　事業者向け

市内の企業間連携・販路開拓につながる機会を創出するためのマッチングフェアを開催します。

**日　時**　2月14日㈪午後3時～6時
（受け付けは午後2時半から）
**場　所**　コミュニティプラザ・コンベンションホール
**内　容**　▷Ⅰ部　「健都イノベーションパークに進出するニプロ㈱」と「中小企業の新たなものづくり支援に取り組む（一社）ビジネス共創協会」による講演会
▷Ⅱ部　名刺交換や会社ＰＲなどの交流
**定　員**　100人（先着）
**申込み**　1月24日㈪までに右記ＱＲへ

## ●自動通話録音装置貸出

特殊詐欺から高齢者を守るため、固定電話に取り付けて使用する「自動通話録音装置」を貸し出しています。

**対　象**　65歳以上の高齢者世帯または日中に高齢者のみとなる世帯
**費　用**　無料　※装置使用にかかる電気代などは自己負担
**申込み**　産業振興課へ　※代理申請可（委任状必要）、郵送可

## 創業支援セミナー

クラウドファンディングを活用した資金調達の方法や、好きなことを生かして起業するための心がけなど、起業に役立つスキルを学びます。

**日　時**　①2月2日㈬
「クラウドファンディング活用セミナー」
②2月18日㈮
「『想い』をカタチにする　女性ならではの＜風の時代の起業法＞」
※いずれも午前10時～12時
**場　所**　市商工会会議室（南千里丘4-35）
※WEB配信あり
**定　員**　各20人（先着）とWEB配信
**対　象**　起業を考えている女性、テーマに関心のある人
**申込み**　市商工会ホームページ（下記ＱＲ）へ
**問合せ**　同会☎06（6318）2800へ
※一時保育あり（1歳以上の未就学児・①1月26日㈬まで、②2月14日㈪までに要予約）

# すくすく子育て

せっつみんなで子育てねっと▷

地域子育て支援センター
☎072（631）9676
かるがも広場（べふこども園内）☎06（6349）1800
とりかいこども園
☎072（654）5960
子育て総合支援センター
☎072（631）9428
せっつ幼稚園
☎06（6383）4000
べふこども園
☎06（6349）5500
とりかい遊育園
☎072（654）5093
torikaihajimeteclub@au.com
とりかいひがし遊育園
☎072（654）8041
NPO法人キッズぽてと（ちいさなおうち）
☎06（7503）2515
あとりえらぼ遊育園
☎06（6382）0322
atorierabo7@au.com
出産育児課
☎06（6170）2181
※申込みは原則1日から
※特に記載のない場合、対象は市内在住・在勤・在学者、申込みは不要、場所と問合せは　へ

## つどいの広場

### 地域子育て支援センター

◆**身長体重を測れます**　毎週㈪～㈯開室時間内／対象は未就学児／要申込み（☎可）

◆**鳥飼親子ひろば**　毎週㈬㈮午前10時～11時15分（1月5日㈬・26日㈬除く）に、とりかいこども園で／対象は未就学児と保護者1人／定員5組／要申込み（☎可・先着）

### かるがも広場

◆**身長体重を測れます**　毎週㈪㈫㈭㈮開室時間内／対象は未就園児／要申込み（☎可）

◆**赤ちゃんの日**　絵本やふれあい遊び、親子の交流　1月7日㈮・21日㈮午後2時半～3時半／対象は1歳未満の歩いていない子と保護者／定員各6組／要申込み（前週の月曜日から・☎可・先着）

### とりかい遊育園

◆**専門講師によるリトミック運動教室**　音楽に合わせて楽器や運動用具で体を動かす　1月13日㈭・27日㈭▽0歳児と保護者＝午前10時～10時半▽1～3歳児と保護者＝午前10時半～11時15分／定員各10組／費用500円（初回無料）／要申込み（前日まで・☎可）

◆**とりかいパーク**　お正月の伝承遊びやたこ揚げをして遊ぶ　1月14日㈮午前10時～11時半／対象は未就園児と保護者／定員10組／要申込み（前日まで・メール・☎可・先着）

◆**遊育園体験保育**　アソビコミや給食を体験　2月7日㈪・8日㈫・10日㈭・14日㈪・15日㈫・17日㈭午前10時～12時半（計6回）／対象は1歳児（平成31年4月2日～令和2年4月1日生まれ）／定員5人／給食費1食100円／要申込み（1月17日㈪午前10時から・☎可・先着）

### とりかいひがし遊育園

◆**遊育園給食体験**　遊育園の給食を体験　1月12日㈬・14日㈮・19日㈬・26日㈬・31日㈪午前11時半～12時半（計5回）／対象は1～5歳の未就園児と保護者者／定員2組／給食費1人1食100円／要申込み（☎可・先着）

### NPO法人キッズぽてと

◆**キッズぽてとの「親子ひろば」**　親子の交流　1月11日㈫午前10時～12時に、こらぼハウスそら（三島2丁目）で／対象は未就学児と保護者

◆**くるくる市**　ベビー用品、子ども服などのリサイクル品の提供　1月15日㈯午前10時～午後3時半

◆**パパ大好き！**　親子のふれあい遊びと子育てのヒントを学ぶ　1月22日㈯・29日㈯午前10時～11時半（計2回）／対象は1～2歳児と父親／定員6組／要申込み（☎可・先着）

◆**手づくり講座**　ママとおそろいのヘアアクセサリーを作る　1月28日㈮午前10時～12時／対象は未就学児の親／定員6人／材料費500円／はさみ持参／要申込み（☎可・先着）※一時保育あり（要予約）

### あとりえらぼ遊育園

◆**あとりえらぼ遊育園体験保育**　アソビコミを体験　①1月12日㈬・26日㈬②14日㈮・28日㈮③21日㈮・31日㈪午前9時15分～11時／対象は①2歳児②3～5歳児③1歳児／定員各2人／要申込み（メール・電話不可・先着）

## 公立こども園・幼稚園「園庭であそぼ」

| とき | ところ | 対象 |
|---|---|---|
| 1月12日㈬・19日㈬・26日㈬ 午前10時～11時半 | べふこども園 | 乳幼児と保護者 |
| 1月25日㈫ 午前10時～11時半 | とりかいこども園 | |
| 1月26日㈬ 午前9時45分～11時 | せっつ幼稚園 | |

**問合せ**　各園へ

## プレママ・パパ向けイベント

安心して赤ちゃんを迎えられるよう、出産・育児の準備や友達づくりのお手伝いをします。ぜひご参加ください。

| | タイトル | とき | ところ | 対象・定員 |
|---|---|---|---|---|
| ① | きて・みてプレママさん | 1月11日㈫ 午前10時～11時半 | とりかい遊育園 | 妊娠中の人とそのパートナー・5組 |
| ② | プレママサロン | 1月14日㈮ 午前10時～12時 | とりかいこども園 | 妊娠中の人とそのパートナー |
| ③ | ママ・パパ講座「沐浴とおむつ替え体験」 | 1月23日㈰ 午前9時半～11時 | ちいさなおうち（正雀本町1丁目） | 妊娠中の人とそのパートナー・6組 |

**申込み**　①とりかい遊育園へ（☎可・先着）
②QRまたは出産育児課へ（☎可）
③NPO法人キッズぽてとへ（☎可・先着）

## 健康診査・講習会・相談

| 種別（対象） | 実施日時 |
|---|---|
| ①4か月児健診（R3.8月後半～9月前半生まれ） | 1月14日㈮・19日㈬ 午後 |
| ②1歳6か月児健診（R2.6月生まれ） | 1月13日㈭・27日㈭ 午後 |
| ③2歳6か月児歯科健診（R1.6月生まれ） | 1月25日㈫ 午後 |
| ④3歳6か月児健診（H30.6月生まれ） | 1月11日㈫・18日㈫ 午後 |
| ⑤離乳食講習会（4カ月～6カ月児の保護者） | 1月28日㈮ 午前10時半～12時 |
| ⑥育児相談 ※身体計測のみも実施 | 1月20日㈭ 午前10時～12時 |
| ⑦後期離乳食講習会（8カ月～11カ月児の保護者） | 1月25日㈫ 午前10時～12時 ※一時保育あり |

①～④対象者には案内を郵送。変更希望は要連絡。
⑤～⑦要申込み（各QRまたは出産育児課へ・☎可）
**ところ**　保健センター（南千里丘5-30）**問合せ**　同課へ

オンライン講座
親子で楽しむ絵本のつどい

## 絵本をたのしもう！

**日時**　1月21日㈮午前10時～11時
**場所**　ZOOMによるオンライン開催
**対象**　未就学児と保護者
子育て支援をしている人・関心のある人
**内容**　▽親子で楽しむ絵本の講座
▽大阪人間科学大学学生によるオリジナル紙芝居
**申込み**　右記QRから（電話不可）
**問合せ**　出産育児課へ

## 地域子育て支援センター一時移転

お知らせ

改修工事に伴い、一時的に移転します。
**一時移転期間**　2月4日㈮～3月18日㈮
**移転に伴う閉室日**　2月1日㈫～3日㈭
3月22日㈫～24日㈭
**移転先**　市教育センター・3階・多目的室（香露園34-1）
**開室日時**　平日①午前10時～12時
②午後1時15分～2時半
③午後2時45分～4時
※移転期間中、土曜日は開室しません
**利用申込み**　右記QRから
**問合せ**　出産育児課へ

## うちの子 せっつの子

颯大（そうた）ちゃん（千里丘東）
8カ月
「ニコニコ元気に大きくなってね♪♪」

日南大（ひなた）ちゃん（鶴野）
8カ月
「みんなから愛されて笑顔で健やかに育ってね」

昌弘（まさひろ）ちゃん（庄屋）
7カ月
「すくすく元気に育ってね！」

# 市民公益活動補助事業を募集

地域で抱える社会的課題の解決や、より良い市民生活の実現に向けて、市民団体が行う非営利の公益活動に係る事業経費の一部を支援しています。

下記のとおり、令和４年度に補助金を活用して実施する事業を募集します。

**初期事業コース**

**対象**　以下すべてに該当する団体
- ▽設立後３年までの団体
  もしくは新たに設立する団体
- ▽構成員が５人以上
- ▽代表者を定めている
- ▽構成員の半数が市内在住・在勤・在学

**補助額**　対象経費の 10 分の９
（上限 10 万円）

**発展事業コース**

**対象**　以下すべてに該当する団体
- ▽１年以上継続して自主的かつ主体的に
  市民公益活動に取り組んでいる団体
- ▽構成員が 10 人以上
- ▽代表者を定めている
- ▽構成員の半数が市内在住・在勤・在学

**補助額**　対象経費の４分の３
（上限 30 万円）

**申込み**　１月 31 日㈪までに、自治振興課へ申請書などを持参。
詳細は、市役所２階・自治振興課、コミュニティプラザ、別府コミュニティセンター、各公民館で配布（市ホームページからも取得可）の募集要項をご確認ください。
※募集期間内に応募の事前相談を実施（要予約）

**問合せ**　同課へ

## 自治会の活動だより

### 第２回ハロウィンパーティー

《別府校区・別府新町自治会》

10 月 31 日㈰に子どもたちを対象に「第２回ハロウィンパーティー」を開催しました。今年は、講師の指導のもと、風船で「犬」と「腕飾り」を子どもたちが作り、それを持ってお菓子を用意している協賛者のお宅を回りました。子どもたちは袋いっぱいのお菓子をいただき意気揚々と戻ってきました。

そして、子どもたちのお待ちかねのパーティーが始まり、口いっぱいにお菓子をほおばりながら、みんなと話したりふざけあったりと時間を忘れて楽しみました。

今後も楽しいイベントを企画し、子どもたちとのひと時を過ごそうと思います。

～つながりのまち摂津をみんなで育もう～
**自治会活動に参加しませんか**

**問合せ**　自治振興課☎ 06（6383）1357 へ



# 市民活動のひろば
Everyone's plaza

**-- 掲載申込み --**

市内公共施設に設置の申込書（市ホームページからも取得可）を書いて、掲載希望号発刊日の１カ月前までに自治振興課（市役所２階）へ（先着）

**問合せ**　同課☎ 06（6383）1357 へ

## ◆ 催し情報 ◆

**◆セルリアン新春絵画展**

１月７日㈮～ 10 日㈷午前 10 時～午後５時（最終日は午後４時まで）に、コミュニティプラザで／摂津市美術同好会・野々村☎ 090（8456）3218

**◆いけばなをしてみよう！**

１月 15 日㈯午前 10 時～ 11 時半に、コミュニティプラザ・会議室で／対象は小学生／定員 10 人／参加費 500 円／要申込み／MOA子ども山月サークル・神田☎ 090（8482）4782

**◆初心者・シニアのスマートフォン＆タブレット体験講座**

１月 22 日㈯①午後１時半～３時②午後３時半～４時半に、コミュニティプラザ・会議室で／対象は初心者・シニア／①電源の入れ方から文字入力までの基礎② LINE の使い方※レンタルあり／定員各８人／受講料① 500 円② 800 円／要申込み／楽しいシニアのスマホサークル・佐藤☎ 080（3850）9100

市民公益活動補助金事業

**◆摂津まるごとアートキャラバン 15「革でつくる！寅年のお守りキーホルダー」**

１月 23 日㈰午前 10 時～ 11 時半に、コミュニティプラザで／定員 10 人／参加費 1,500 円／要申込み／高雄☎ 080（3787）7345

## ● 会員募集 ●

**●水曜カラオケ同好会**「コロナウイルス予防対策のもとプロの作曲家の指導でカラオケを楽しみませんか」

毎月第１・３水曜日午後１時半～５時に、いきいきプラザで／対象は市内在住 60 歳以上／入会金 500 円／会費月 1,000 円／渡辺☎ 090（5469）9138

**●Ｓキッズダンス～ copain ～**「経験豊富な講師による楽しく優しいストリートダンス教室。男の子も大歓迎」

毎月２回日曜日午後２時～３時に、安威川公民館で※見学可／対象は小学生以上／会費月 2,500 円／Ｓキッズダンス～ copain ～☎ 090（8887）3352

**●鳥飼クラブ（ソフトテニス）**「テニスを楽しむ元気なシニア。初心者も気軽に！」

毎週水曜日午後３時～６時に、鳥飼体育館で※見学可／会費月 1,500 円／宗元☎ 06（6349）6093

**●わんぱくハーモニー**「ピアノや楽器のリズムに合わせて楽しく体を動かそう！」

毎月第１・３金曜日（月によって変更あり）午前 10 時～ 10 時 45 分に、千里丘公民館で／対象は０歳から／会費１回 500 円／森本☎ 090（1418）4878

**●藤若会**「大阪の江州音頭を学んでいます。おはやし、楽器のみも可」

毎月第１・第３木曜日午後６時半～８時半に、安威川公民館音楽室で※見学可／会費月 1,000 円／村木☎ 090（3720）0529

広告のページ　掲載内容については、各広告主に問合せてください。

広告掲載の申込みや問合せは、㈱ウィット☎ 072（668）3275 へ

# 1月のごみ・資源収集日程

**問合せ**　環境業務課 ☎ 072（634）0210 へ

（赤字は祝日）

| 地域 | | ステーション収集（地域で決められた場所） | | | | もやせるごみ | もやせないごみ |
|---|---|---|---|---|---|---|---|
| | | びん、缶、食品トレイ | 古紙古着 | ペットボトル | 水銀使用製品 | | |
| 安威川以北地域 | 千里丘1･2、千里丘3の1～7番･15番･16番、千里丘東1･2 | 11日㊋、25日㊋ | 12日㊌ | 4日㊋、18日㊋ | 4日㊋ | 毎週㊊・㊍<br>大型可燃は木曜日 | 5日㊌・19日㊌ |
| | 千里丘3の8～14番、千里丘4～7、千里丘新町 | 11日㊋、25日㊋ | 12日㊌ | 7日㊎、21日㊎ | 7日㊎ | | |
| | 千里丘東3～5 | 14日㊎、28日㊎ | 12日㊌ | 4日㊋、18日㊋ | 18日㊋ | | |
| | 庄屋1･2、東正雀、南千里丘、三島3の14番 | 14日㊎、28日㊎ | 12日㊌ | 7日㊎、21日㊎ | 21日㊎ | | |
| | 正雀本町1･2、正雀1･2 | 4日㊋、18日㊋ | 26日㊌ | 11日㊋、25日㊋ | 11日㊋ | | |
| | 正雀3･4、三島1･2、三島3（14番除く） | 4日㊋、18日㊋ | 26日㊌ | 14日㊎、28日㊎ | 14日㊎ | | |
| | 桜町1･2、学園町1･2、鶴野1～4 | 7日㊎、21日㊎ | 26日㊌ | 11日㊋、25日㊋ | 25日㊋ | | |
| | 香露園、昭和園 | 7日㊎、21日㊎ | 26日㊌ | 14日㊎、28日㊎ | 28日㊎ | | |
| 安威川以南地域 | 北別府町、浜町、東別府1～5 | 10日㊊、24日㊊ | 5日㊌ | 17日㊊ | ― | 毎週㊋・㊎<br>大型可燃は金曜日 | 12日㊌・26日㊌ |
| | 別府1～3 | 10日㊊、24日㊊ | 5日㊌ | 6日㊍、20日㊍ | 6日㊍ | | |
| | 南別府町、西一津屋、一津屋1～3 | 13日㊍、27日㊍ | 5日㊌ | 17日㊊ | 17日㊊ | | |
| | 鳥飼和道1･2、東一津屋、新在家1･2、鳥飼八防1、鳥飼八防2（8･9番除く）、鳥飼西5の3･4番 | 13日㊍、27日㊍ | 5日㊌ | 6日㊍、20日㊍ | 20日㊍ | | |
| | 鳥飼西1～4、鳥飼西5（3･4番除く）、鳥飼八防2の8･9番 | 17日㊊ | 19日㊌ | 10日㊊、24日㊊ | 10日㊊ | | |
| | 鳥飼野々1～3、鳥飼本町1～5 | 17日㊊ | 19日㊌ | 13日㊍、27日㊍ | 13日㊍ | | |
| | 鳥飼下1～3、鳥飼中1～3 | 6日㊍、20日㊍ | 19日㊌ | 13日㊍、27日㊍ | 27日㊍ | | |
| | 鳥飼新町1･2、鳥飼銘木町、鳥飼上1～5、鳥飼八町1･2 | 6日㊍、20日㊍ | 19日㊌ | 10日㊊、24日㊊ | 24日㊊ | | |

**※年始の収集について**

例年どおり年始には各家庭から多くのごみが排出されることが予想されます。地域によっては、収集時間が遅くなる場合がありますので、ご理解ください。

## No レジ袋　お買い物にはマイバック！

令和２年７月に「プラスチック製買物袋有料化制度」が全国に施行され、市では、マイバック持参によるレジ袋削減を推進しています。小売店などで買い物する際にレジ袋を断ることは、ＳＤＧｓ（持続可能な開発目標）のひとつとして出来る身近な取り組みですので、「**お買い物にはマイバック！**」を合言葉に環境にやさしい買い物をしましょう。

**問合せ**　環境業務課へ

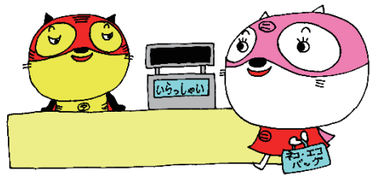

SETTSU 広報せっつ
令和４年１月号（No.851）
編集・発行 摂津市市長公室広報課
【毎月１日発行】
「広報せっつ」は発行日３日前から発行日前日までに配達しています。届かない場合は、委託業者 近畿ポスティング協同組合（フリーダイヤル 0120（931）629）へ

# カメラ×スケッチ

11月17日

（写真１）

11月19日

（写真２）

12月13日

（写真３）

## 功績、成果を市長に報告

全国障害者技能競技大会（全国アビリンピック）の製品パッキング部門で大阪代表になった北谷柊太さん（写真１）

ボーイスカウトの富士スカウト章（心技体すべてにおいて最高のレベルのスカウトに与えられる章）を受章した矢吹凌聖さん（写真２）

長年空手の普及に尽力し、生涯現役スポーツ賞の銀賞を受賞した田所丈夫さん（写真３）

12月４日

## 大けがを乗り越え夢の五輪

アーティスティックスイミング日本代表として北京五輪に出場した石黒由美子さんを講師に迎え、人権を考える市民のつどいを開催しました。

講演会では「夢をあきらめない」をテーマに、大けがを乗り越え、母と二人で五輪出場を果たすまでを振り返り、感謝の気持ちや努力を継続することの大切さを伝えました。

## できる自分を信じて

味生体育館で、小椋久美子さんによるバドミントン教室が開催されました。41 人が参加し、それぞれのレベルに合わせた指導を受けました。

小椋さんは「自分を信じる気持ちを大切に、これからもチャレンジを続けてほしい」とメッセージを贈りました。

12月４日

12月11日

## 何事にも一生懸命に

くすの木公園テニスコートで、浅越しのぶさんによるテニス教室が開催されました。36 人が参加し、一人ひとり丁寧な指導を受けました。

浅越さんは「今日のように何事にも一生懸命に、真剣に取り組んでいってほしい」とメッセージを贈りました。

## 摂津市のデータ

■**所在地**：〒 566-8555 大阪府摂津市三島１丁目１番１号
■**連絡**：☎ 06-6383-1111（大代表）
☎ 072-638-0007（代表）
FAX 06-6318-2258（広報課）
■**市ホームページ**：http://www.city.settsu.osaka.jp
■**人口**：86,707 人　前月比 14 人増
（男性 42,949 人　女性 43,758 人）
■**世帯数**：42,171 世帯　■**面積**：14.87㎢
（令和３年 11 月 30 日現在）

■**まちづくりのテーマ**
社会のルールを守れる人づくり
人間基礎教育のまち せっつ
思いやり 奉仕 感謝 あいさつ 節約・環境

摂津市
マスコット
キャラクター
**セッピィ**

**LINE 公式アカウント**　登録してね！
LINE アプリでも情報発信をしています。
（右記 QR から友だち登録）
アカウント名：大阪府摂津市
ID：@settsucity